

A black and white photograph capturing a moment of intense celebration. Several soccer players are shown from the chest up, their arms raised high in triumph. They are holding large, ornate trophies. The scene is filled with a shower of white confetti or streamers that falls from the top, creating a dynamic and festive atmosphere. The players are wearing jerseys with various logos, including 'SPEC' and 'NUC'. The background is dark, making the white confetti and the players' light-colored jerseys stand out.

GUIA

HISTÓRICO
ESPECIAL

BRASILEIRÃO 2019

**AS
CONQUISTAS
DO TRICOLOR
NO BRASILEIRO**

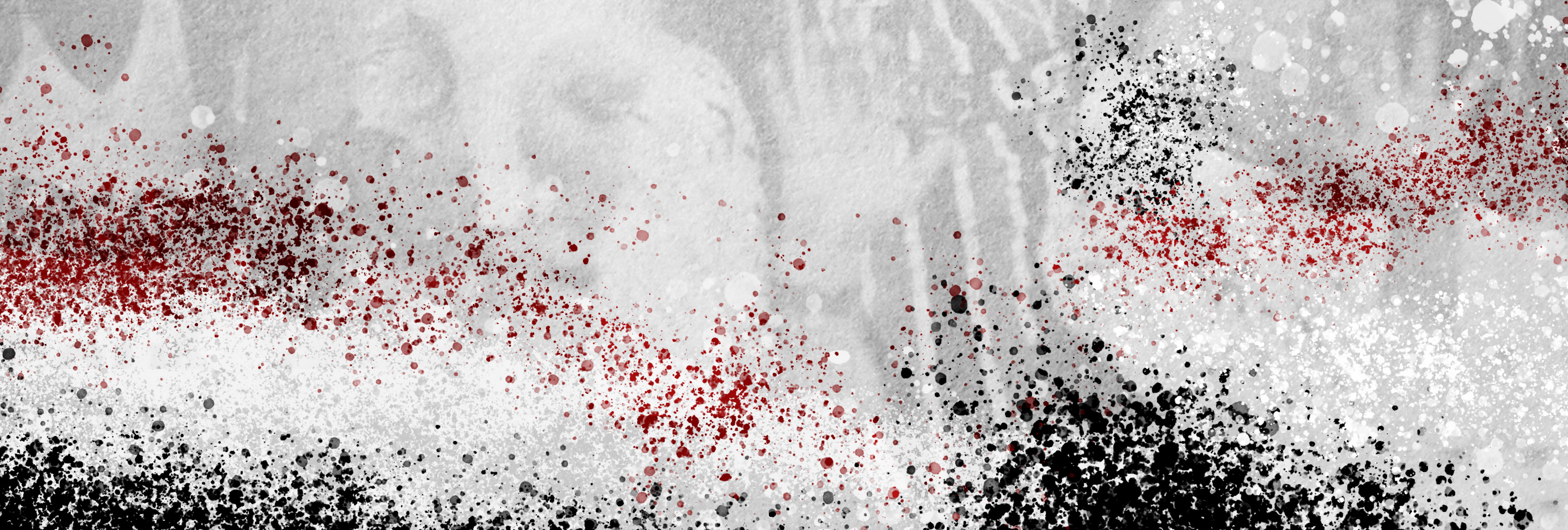

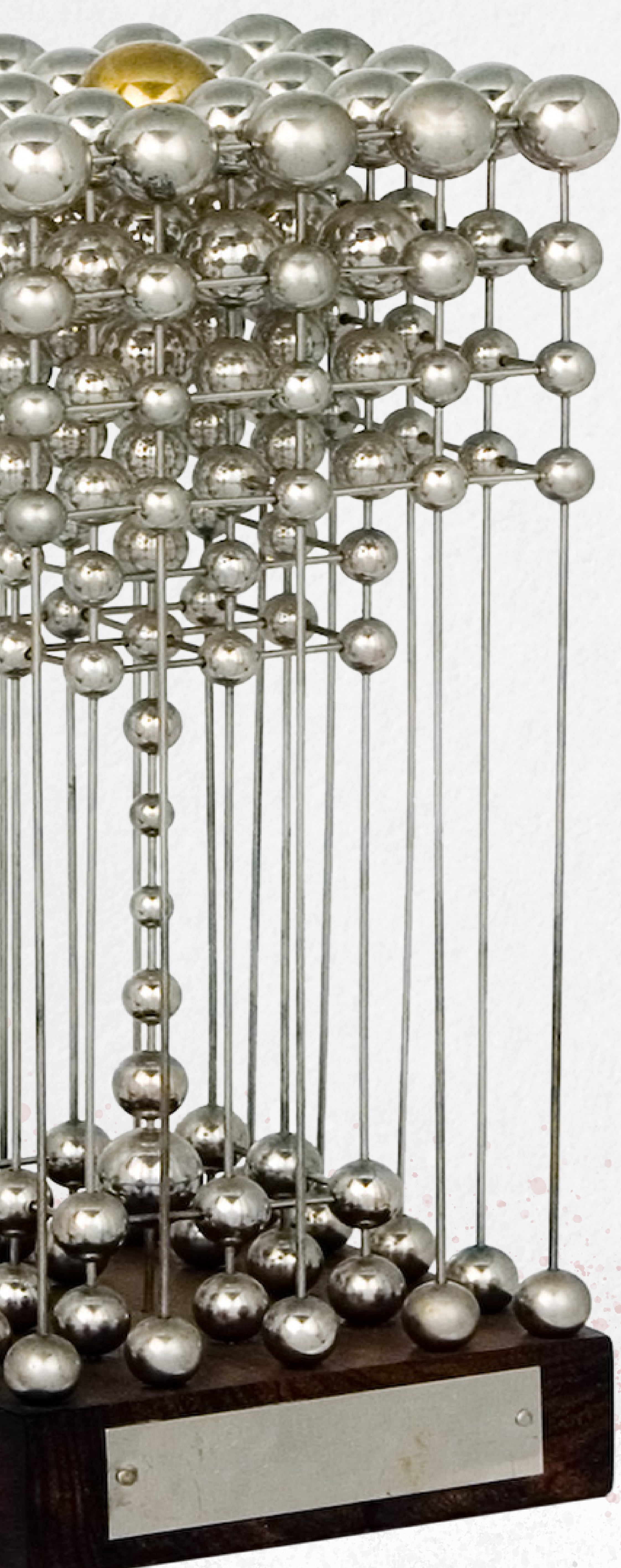

TÍTULOS

**1977, 1986, 1991
2006, 2007, 2008**

VICE-CAMPEONATOS

**1971, 1973, 1981
1989, 1990, 2014**

1ª FASE OU TURNO

**1991, 2002, 2006
2007 E 2018**

2º TURNO

**2006, 2007, 2008
E 2012**



A CBF OFERECE AO

**CAMPEÃO
BRASILEIRO**

SÉRIE A/2006

CONFEDERAÇÃO BRASILEIRA DE FUTEBOL

05.03.1978. Campeonato Brasileiro de 1977 - Fase Final (Jogo Único)
Belo Horizonte (MG), Estádio Governador Magalhães Pinto
Clube ATLÉTICO MINEIRO 0 X 0 SÃO PAULO Futebol Clube
Nos pênaltis: 2 x 3 São Paulo

SPFC: Waldir Peres; Getúlio, Tecão, Bezerra e Antenor; Chicão/cap., Teodoro
(Peres) e Darío Pereyra; Viana (Neca), Mirandinha e
Zé Sergio. Técnico: Rubens Minelli

Rival: João Leite, Alves, Márcio, Vantuir e Valdemir, Toninho Cerezo,
Ângelo e Marcelo (Paulo Isidoro), Serginho, Caio (Joãozinho Paulista) e
Ziza. Técnico: Barbatana

Árbitro: Arnaldo David Cezar Coelho
Renda: CR\$ 6.857.080,00
Público: 102.974 pagantes

Pênaltis:

Getúlio - perdeu (João Leite), Toninho Cerezo - perdeu (por cima);
Chicão - perdeu (João Leite), Ziza - gol; Peres - gol, Alves - gol;
Antenor - gol, Joãozinho Paulista - perdeu (cima);
Bezerra - gol, Márcio - perdeu (por cima)

CAMPEÃO BRASILEIRO DE 1977

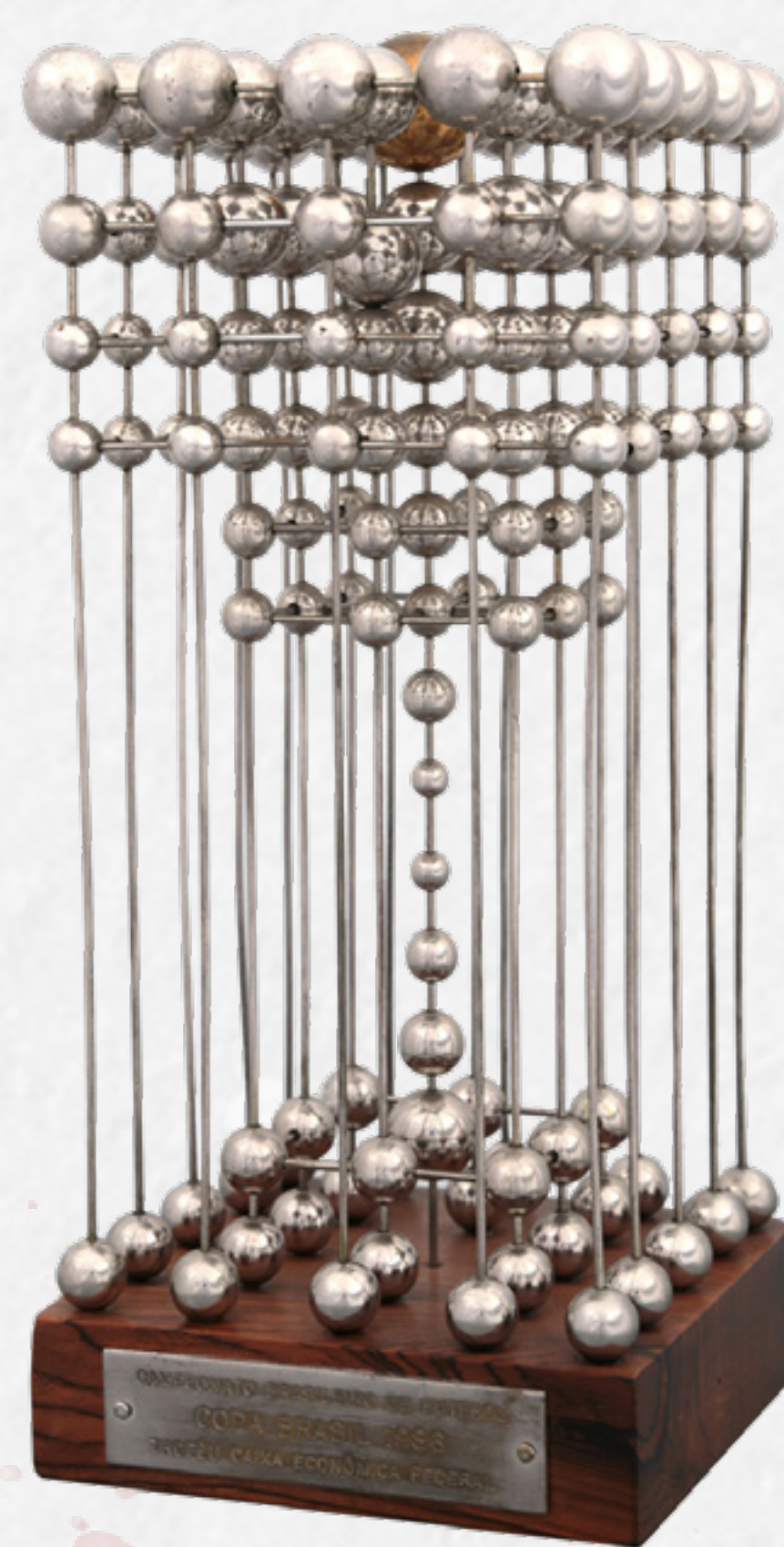
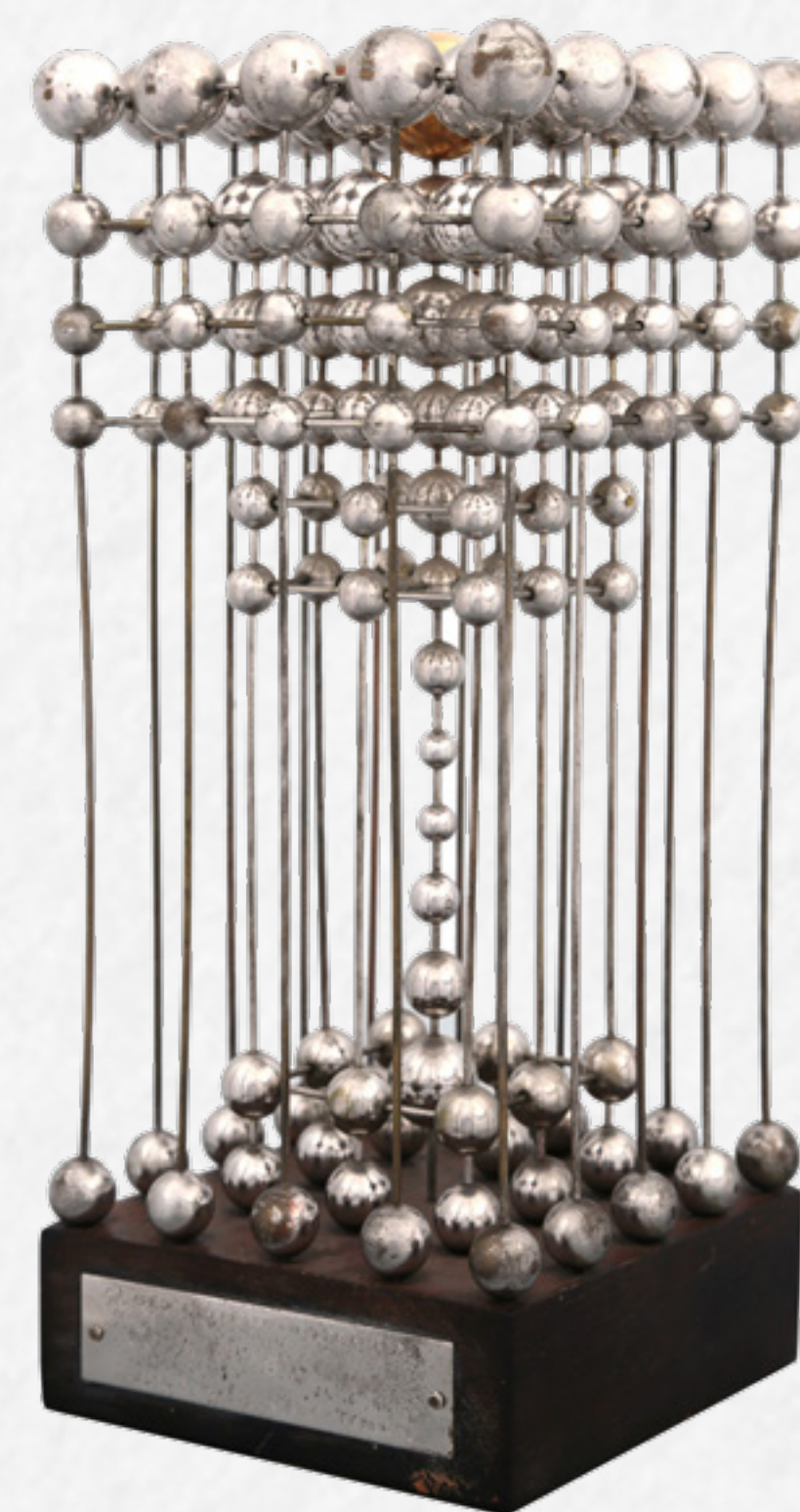

CAMPEÃO BRASILEIRO DE 1986

25.02.1987. Campeonato Brasileiro de 1986 - Fase Final (Jogo de Volta)
Campinas (SP), Estádio Brinco de Ouro da Princesa
GUARANI Futebol Clube 3 X 3 SÃO PAULO Futebol Clube
Nos pênaltis: São Paulo 4 x 3

SPFC: Gilmar; Fonseca, Wagner Basílio, Darío Pereyra e Nelsinho; Bernardo,
Silas (Manu) e Pita; Müller, Careca/cap. e Sídney (Rômulo). Técnico: Pepe
Gols: Bernardo, 9'/1; Pita, 1'/1pro; Careca, 13'/2pro

Rival: Sérgio Neri; Marco Antônio, Waldir Carioca, Ricardo e Zé Mário; Tite
(Vagner), Tosin e Marco Antônio Boiadeiro; Catatau (Chiquinho Carioca), Evair e
João Paulo. Técnico: Carlos Gainete.
Gols: Nelsinho (contra), 2'/1; Marco A. Boiadeiro, 7'/1pro; João Paulo, 2'/2pro
Expulsões: Vagner

Árbitro: José de Assis Aragão
Renda: Cz\$ 4.222.000,00
Público: 37.370 pagantes

Pênaltis:

Boiadeiro - perdeu (Gilmar), Careca - perdeu (Sérgio Neri);
Tosin - gol / Darío Pereyra - gol; João Paulo - perdeu (por cima), Rômulo - gol;
Waldir Carioca - gol, Fonseca - gol; Evair - gol, Wagner Basílio - gol

1977

Antenor, Tecão, Getúlio, Chicão, Bezerra e Waldir Peres; Abaixados: Hélio Santos (massagista), Viana, Teodoro, Mirandinha, Darío Pereyra e Zé Sérgio



Fonseca, Gilmar, Wágner Basílio, Darío Pereyra e Bernardo. Abaixados: Tião (roupeiro), Müller, Silas, Careca, Pita, Sidnei e Hélio Santos (massagista)

1986

09.06.1991. Campeonato Brasileiro de 1991 - Fase Final (Jogo de Volta)
Bragança Paulista (SP), Estádio Marcelo Stéfani
Clube Atlético BRAGANTINO 0 X 0 SÃO PAULO Futebol Clube

SPFC: Zetti; Zé Teodoro, Antônio Carlos, Ricardo Rocha e Leonardo;
Ronaldão, Bernardo, Cafu e Raí/cap.;
Macedo e Müller (Flávio).
Técnico: Telê Santana

Rival: Marcelo; Gil Baiano, Júnior, Nei/cap. e Biro Biro;
Mauro Silva, Ivair (Luiz Müller), Alberto e João Santos (Franklin);
Mazinho e Silvio.
Técnico: Carlos Alberto Parreira

Árbitro: José Roberto Ramiz Wright
Renda: CR\$ 64.650.000,00
Público: 12.942 pagantes

CAMPEÃO BRASILEIRO DE 1991

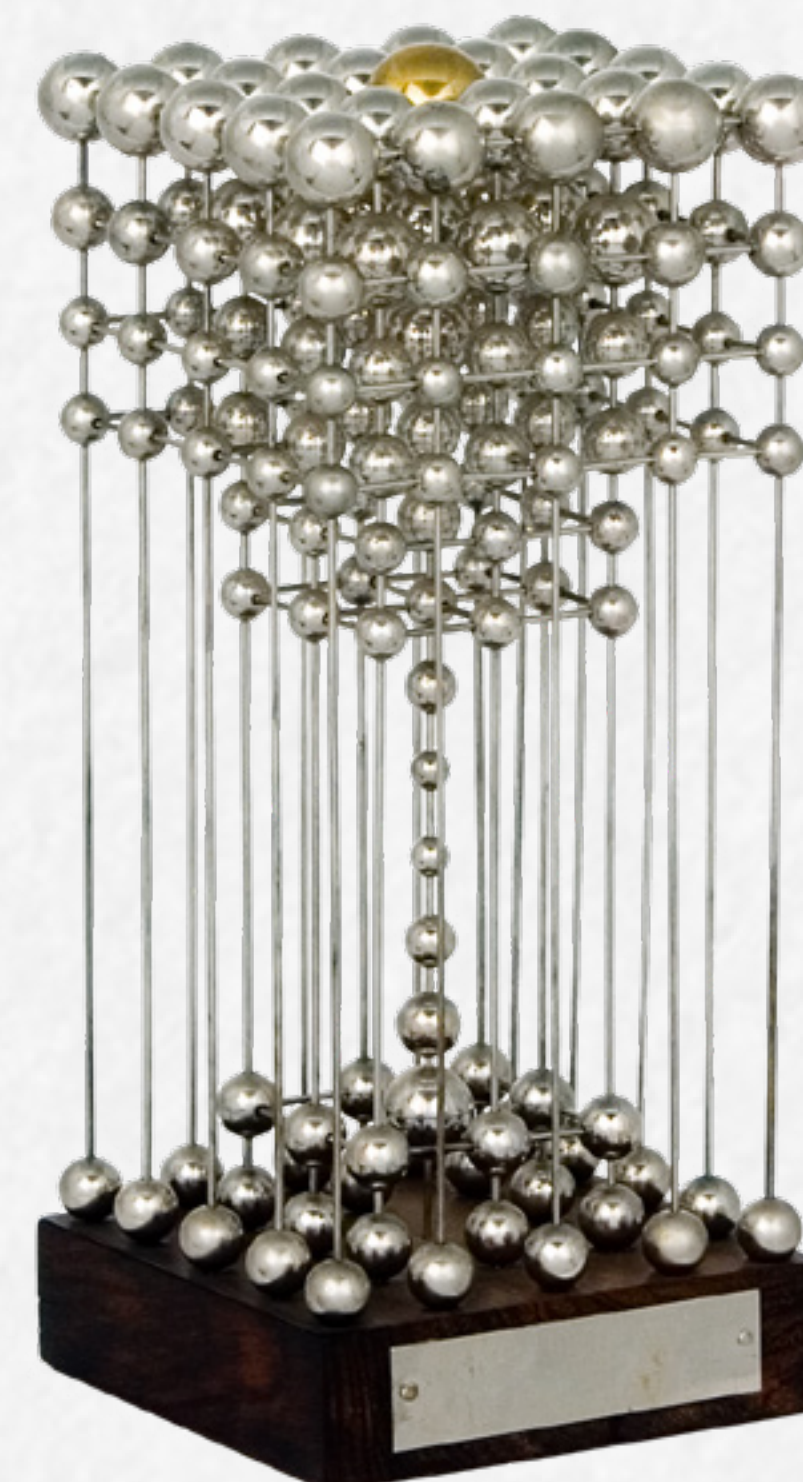

CAMPEÃO BRASILEIRO DE 2006

19.11.2006. Campeonato Brasileiro de 1946 - Fase Única (Retorno - 36ª Rodada)
São Paulo (SP), Estádio Cícero Pompeu de Toledo - Morumbi
SÃO PAULO Futebol Clube 1 X 1 Clube ATLÉTICO PARANAENSE

SPFC: Rogério Ceni/cap.; Ilsinho, Fabão, Miranda e Junior;
Mineiro, Josué, Souza (Thiago Ribeiro) e Danilo;
Leandro (Alex Silva) e Aloísio (Lenilson).
Técnico: Muricy Ramalho
Gol: Fabão, 24'/1

Rival: Cléber; Evanílson, Danilo/cap., Gustavo e Michel;
Erandir, Alan Bahia (Marcelo Silva), Cristian e David Ferreira;
Marcos Aurélio (Válber) e Denis Marques (Paulo Rink).
Técnico: Oswaldo Alvarez
Gol: Cristian, 33'/2

Árbitro: Alicio Pena Junior
Renda: R\$ 684.733,00
Público: 68.237 pagantes

1991

Zetti, Ronaldão, Leonardo, Ricardo Rocha, Zé Teodoro e Antônio Carlos. Abaixados: Hélio Santos (massagista), Müller, Raí, Macedo, Bernardo, Cafu e Jairo (roupeiro)



Alex Bruno, Carlinhos, Turíbio de Barros (fisiologista), Fabão, Sérgio Rocha (preparador físico), André Dias, Miranda, Ramalho, Wellington Valquer (analista de desempenho), Danilo, Rogério Ceni, Lúcio, Tadeu, Alex Silva, Bruno, Rodrigo Fabri, Bosco, Edgard e Edcarlos. Abaixados: Cícero (roupeiro), Leandro, Júnior, Ilsinho, Alex Dias, Aloísio, Richarlyson, Thiago, Souza, Lenílson, Almir (massagista), Josué, Mineiro e Luís Rosan (fisioterapeuta); Mais abaixo: Ailton (massagista) e Valdeci (roupeiro)

2006

31.10.2007. Campeonato Brasileiro de 2007 - Fase Única (Retorno - 34ª Rodada)
São Paulo (SP), Estádio Cícero Pompeu de Toledo - Morumbi
SÃO PAULO Futebol Clube 3 X 0 AMÉRICA Futebol Clube (RN)

SPFC: Rogério Ceni/cap.; André Dias, Miranda,
Breno (Danilo Silva) e Junior (Souza); Hernanes,
Richarlyson, Jorge Wagner e Leandro;
Aloísio (Borges) e Dagoberto.

Técnico: Muricy Ramalho

Gols: Hernanes, 38'/1; Miranda, 4'/2 e Dagoberto e 32'/2.

Rival: Sérvulo; Carlos Eduardo, Robson/cap. e Rogério;
Ney Santos, Marquinhos Mossoró, Joellan (Vasconcelos),
Tony, Leandro Sena (Washington, depois Leo Papel) e Berg;
Geovane. Técnico: Paulo Moroni.

Árbitro: Lourival Dias Lima Filho
Renda: R\$ 1.042.850,00
Público: 69.989 pagantes

CAMPEÃO BRASILEIRO DE 2007



07.12.2008. Campeonato Brasileiro de 2008 - Fase Única (Retorno - 38ª Rodada)
Gama (DF), Estádio Valmir Campelo Bezerra - Bezerrão
GOIÁS Esporte Clube 0 X 1 SÃO PAULO Futebol Clube

SPFC: Rogério Ceni/cap.; André Dias, Rodrigo e Miranda;
Joilson (Jancarlos), Richarlyson, Hernanes, Hugo e Jorge Wagner;
Dagoberto (Bruno) e Borges (André Lima).

Técnico: Muricy Ramalho

Gol: Borges, 22'/1

Rival: Harlei; Henrique Santos, Rafael Marques e Ernando;
Vitor, Leandro Fabel (Romerito), Ramalho, Paulo Baier,
Júlio César (Adriano) e Thiago Feltri; Fausto (Alex Terra).
Técnico: Hélio dos Anjos

Árbitro: Jailson Macedo Freitas
Renda: R\$ 1.662.000,00
Público: 18.093 pagantes

CAMPEÃO BRASILEIRO DE 2008

2007

José Sanchez (médico), Danilo Silva, Rogério Ceni, Breno, André Dias, Bosco, Carlinhos Neves (preparador físico), Jorge Wagner, Haroldo Lamounier (preparador de goleiros) e Alex Silva
Abaixados: Ailton (massagista), Hernanes, Júnior, Richarlyson, Diego Tardelli, Borges, Jadílson, Souza, Almir (massagista), Leandro, Fernando, Dagoberto e Aloísio



Haroldo Lamounier (prep. de goleiros), Vovô São Paulo (mascote), José Carlos (gerente), Luís Rosan (fisioterapeuta), Rodrigo, Sérgio Rocha (preparador físico), Miranda, Bosco, Rogério Ceni, Bruno, Anderson, André Dias, Turíbio de Barros (fisiologista), Carlinhos Neves (prep. físico), José Sanchez (médico) e Carlos Alberto (fisioterapeuta);
Abaixados: Jorge Wagner, Hernanes, Valdeci (roupeiro), Ailton (massagista), Júnior, Joílson, Hugo, André Lima, Richarlyson, Éder Luís, Borges, Jancarlos e Dagoberto

2008

ANO	CAMPEÃO	UF	VICE-CAMPEÃO	UF
1971	C Atlético Mineiro	MG	São Paulo FC	SP
1972	SE Palmeiras	SP	Botafogo FR	RJ
1973	SE Palmeiras	SP	São Paulo FC	SP
1974	CR Vasco da Gama	RJ	Cruzeiro EC	MG
1975	SC Internacional	RS	Cruzeiro EC	MG
1976	SC Internacional	RS	SC Corinthians P	SP
1977	São Paulo FC	SP	C Atlético Mineiro	MG
1978	Guarani FC	SP	SE Palmeiras	SP
1979	SC Internacional	RS	CR Vasco da Gama	RJ
1980	CR Flamengo	RJ	C Atlético Mineiro	MG
1981	Grêmio FBPA	RS	São Paulo FC	SP
1982	CR Flamengo	RJ	Grêmio FBPA	RS
1983	CR Flamengo	RJ	Santos FC	SP
1984	Fluminense FC	RJ	CR Vasco da Gama	RJ
1985	Coritiba FC	PR	Bangu AC	RJ
1986	São Paulo FC	SP	Guarani FC	SP
1987	CR Flamengo	RJ	SC Internacional	RS
1987	Sport CR	PE	Guarani FC	SP
1988	EC Bahia	BA	SC Internacional	RS
1989	CR Vasco da Gama	RJ	São Paulo FC	SP
1990	SC Corinthians P	SP	São Paulo FC	SP
1991	São Paulo FC	SP	CA Bragantino	SP
1992	CR Flamengo	RJ	Botafogo FR	RJ
1993	SE Palmeiras	SP	EC Vitória	BA
1994	SE Palmeiras	SP	SC Corinthians P	SP
1995	Botafogo FR	RJ	Santos FC	SP
1996	Grêmio FBPA	RS	A Portuguesa D	SP
1997	CR Vasco da Gama	RJ	SE Palmeiras	SP
1998	SC Corinthians P	SP	Cruzeiro EC	MG
1999	SC Corinthians P	SP	C Atlético Mineiro	MG

ANO	CAMPEÃO	UF	VICE-CAMPEÃO	UF
2000	CR Vasco da Gama	RJ	AD São Caetano	SP
2001	C Atl. Paranaense	PR	AD São Caetano	SP
2002	Santos FC	SP	SC Corinthians P	SP
2003	Cruzeiro EC	MG	Santos FC	SP
2004	Santos FC	SP	C Atl. Paranaense	PR
2005	SC Corinthians P	SP	SC Internacional	RS
2006	São Paulo FC	SP	SC Internacional	RS
2007	São Paulo FC	SP	Santos FC	SP
2008	São Paulo FC	SP	Grêmio FBPA	RS
2009	CR Flamengo	RJ	SC Internacional	RS
2010	Fluminense FC	RJ	Cruzeiro EC	MG
2011	SC Corinthians P	SP	CR Vasco da Gama	RJ
2012	Fluminense FC	RJ	C Atlético Mineiro	MG
2013	Cruzeiro EC	MG	Grêmio FBPA	RS
2014	Cruzeiro EC	MG	São Paulo FC	SP
2015	SC Corinthians P	SP	C Atlético Mineiro	MG
2016	SE Palmeiras	SP	Santos FC	SP
2017	SC Corinthians P	SP	SE Palmeiras	SP
2018	SE Palmeiras	SP	CR Flamengo	RJ

**TODOS OS
CLUBES
CAMPEÕES
E VICE-CAMPEÕES
BRASILEIROS DE FUTEBOL**

RANKING DE PONTOS

O São Paulo é quem tem mais vitórias, menor média de derrotas, mais gols marcados (único time na faixa de 2000 gols) e melhor saldo de gols (único acima de 500, aliás, 600), melhor aproveitamento e melhor média de gols marcados.

C	1971-2018	PG	J	V	E	D	GP	GC	SG	P3	%P	MM	MS
1°	São Paulo FC (SP)	2039	1362	616	392	354	2061	1433	628	2240	54,8	1,51	1,05
2°	Cruzeiro EC (MG)	1936	1347	583	364	400	1946	1527	419	2113	52,3	1,44	1,13
3°	SC Internacional (RS)	1919	1327	578	368	381	1796	1365	431	2102	52,8	1,35	1,03
4°	SC Corinthians P (SP)	1902	1335	570	391	374	1762	1400	362	2101	52,5	1,32	1,05
5°	Santos FC (SP)	1890	1342	562	381	399	1928	1494	434	2067	51,3	1,44	1,11
6°	C Atl. Mineiro (MG)	1873	1333	564	373	396	1939	1555	384	2065	51,6	1,45	1,17
7°	CR Flamengo (RJ)	1867	1366	564	386	416	1854	1540	314	2078	50,7	1,36	1,13
8°	Grêmio FBPA (RS)	1861	1320	570	352	398	1752	1392	360	2062	52,1	1,33	1,05
9°	SE Palmeiras (SP)	1812	1248	555	345	348	1814	1354	460	2010	53,7	1,45	1,08
10°	Fluminense FC (RJ)	1686	1282	495	360	427	1698	1537	161	1845	48,0	1,32	1,20

C	2003-2018	PG	J	V	E	D	GP	GC	SG	P3	%P	MM	MS
1°	São Paulo FC (SP)	1040	628	292	164	172	939	689	250	1040	55,2	1,50	1,10
2°	Cruzeiro EC (MG)	994	628	286	136	206	951	772	179	994	52,8	1,51	1,23
3°	Santos FC (SP)	969	628	269	162	197	948	753	195	969	51,4	1,51	1,20
4°	SC Corinthians P (SP)	930	590	255	165	170	781	633	148	930	52,5	1,32	1,07
5°	CR Flamengo (RJ)	919	628	247	182	199	830	760	70	923	49,0	1,32	1,21
6°	SC Internacional (RS)	918	590	257	147	186	789	661	128	918	51,9	1,34	1,12
7°	Grêmio FBPA (RS)	898	586	250	148	188	795	648	147	898	51,1	1,36	1,11
8°	Fluminense FC (RJ)	891	628	241	168	219	853	818	35	891	47,3	1,36	1,30
9°	C Atl. Mineiro (MG)	856	590	234	154	202	861	784	77	856	48,4	1,46	1,33
10°	C Atlético Par. (PR)	838	590	233	139	218	804	761	43	838	47,3	1,36	1,29

C	1967-2018	PG	J	V	E	D	GP	GC	SG	P3	%P	MM	MS
1°	São Paulo FC (SP)	2091	1424	631	414	379	2138	1517	621	2307	54,0	1,50	1,07
2°	Cruzeiro EC (MG)	2015	1415	614	381	420	2053	1602	451	2223	52,4	1,45	1,13
3°	SC Internacional (RS)	2004	1398	609	391	398	1891	1431	460	2218	52,9	1,35	1,02
4°	SC Corinthians P (SP)	1992	1406	607	407	392	1867	1475	392	2228	52,8	1,33	1,05
5°	Santos FC (SP)	1964	1407	589	401	417	2040	1574	466	2168	51,4	1,45	1,12
6°	C Atl. Mineiro (MG)	1945	1398	591	391	416	2029	1632	397	2164	51,6	1,45	1,17
7°	Grêmio FBPA (RS)	1934	1388	593	379	416	1826	1452	374	2158	51,8	1,32	1,05
8°	CR Flamengo (RJ)	1922	1428	579	411	438	1922	1624	298	2148	50,1	1,35	1,14
9°	SE Palmeiras (SP)	1916	1325	596	367	362	1932	1427	505	2155	54,2	1,46	1,08
10°	Fluminense FC (RJ)	1750	1347	520	374	453	1787	1626	161	1934	47,9	1,33	1,21

C	1959-2018	PG	J	V	E	D	GP	GC	SG	P3	%P	MM	MS
1°	São Paulo FC (SP)	2091	1424	631	414	379	2138	1517	621	2307	54,0	1,50	1,07
2°	Cruzeiro EC (MG)	2051	1442	629	387	426	2103	1631	472	2274	52,6	1,46	1,13
3°	SC Internacional (RS)	2013	1405	612	394	399	1904	1443	461	2230	52,9	1,36	1,03
4°	Santos FC (SP)	2013	1441	611	406	424	2141	1622	519	2239	51,8	1,49	1,13
5°	SC Corinthians P (SP)	1992	1406	607	407	392	1867	1475	392	2228	52,8	1,33	1,05
6°	Grêmio FBPA (RS)	1991	1437	613	396	428	1910	1510	400	2235	51,8	1,33	1,05
7°	C Atl. Mineiro (MG)	1969	1420	600	397	423	2060	1666	394	2197	51,6	1,45	1,17
8°	SE Palmeiras (SP)	1946	1352	608	373	371	1981	1466	515	2197	54,2	1,47	1,08
9°	CR Flamengo (RJ)	1928	1435	581	413	441	1929	1634	295	2156	50,1	1,34	1,14
10°	Fluminense FC (RJ)	1761	1358	524	377	457	1809	1637	172	1949	47,8	1,33	1,21

NOS PONTOS CORRIDOS

Desde 2003, o São Paulo também possui vantagem frente aos oponentes em pontos ganhos - único time com mais de mil pontos -, em vitórias, no absurdo saldo de gols (único acima dos 200). E além: melhor aproveitamento.

DESDE O ROBERTÃO

Para defensores de unificação este ranking mostra que, mesmo assim o São Paulo continuaria na liderança do Brasil, seja em pontos, vitórias, gols marcados, média de gols, saldo de gols - novamente único acima dos 600 - ou aproveitamento.

DESDE A TAÇA BRASIL

Indo mais a fundo, mesclando os pontos obtidos na antiga Taça Brasil (1959-1968), pouco mudaria. Embora o Tricolor jamais tenha participado da competição, a pontuação obtida nos anos posteriores lhe forneceria uma larga vantagem frente aos rivais.

**OS
PRINCIPAIS
NOMES
TRICOLORS
NO TORNEIO**



MAIS JOGOS DISPUTADOS

GERAL

C JOGADOR (NOME COMPLETO)

- 1º Rogério Ceni (Rogério Ceni)
- 2º Luís Fabiano (Luís Fabiano Clemente)
- 3º Waldir Peres (Waldir Peres Arruda)
- 4º Zetti (Armelino Donizete Quagliato)
- 5º Richarlyson (R. Barbosa Felisbino)
- 6º Nelsinho (Nelson Luiz Kerchner)
- 7º Gilberto Sorriso (G. Ferreira da Silva)
- 8º Rodrigo Caio (R. C. Coquette Russo)
- 9º Dagoberto (Dagoberto Pelentier)
- 10º Arlindo (Arlindo Galvão)

P	J	V	E	D	GM
GL	575	279	137	159	65
AT	188	89	40	59	108
GL	185	85	63	37	0
GL	154	67	48	39	0
VL	147	77	36	34	6
LE	145	63	53	29	1
LE	143	59	55	29	1
VL	142	56	38	48	5
AT	140	72	38	30	35
DF	136	54	55	27	2

MORUMBI

C JOGADOR (NOME COMPLETO)

- 1º Rogério Ceni (Rogério Ceni)
- 2º Luís Fabiano (Luís Fabiano Clemente)
- 3º Waldir Peres (Waldir Peres Arruda)
- 4º Zetti (Armelino Donizete Quagliato)
- 5º Nelsinho (Nelson Luiz Kerchner)
- 6º Dagoberto (Dagoberto Pelentier)
- 7º Raí (Raí Souza Vieira de Oliveira)
- 8º Souza (Willamis de Souza Silva)
- 9º Hernanes (Anderson H. de C. V. Lima)
- 9º Richarlyson (R. Barbosa Felisbino)

P	J	V	E	D	GM
GL	289	171	68	50	38
AT	95	57	17	21	68
GL	89	50	23	16	0
GL	77	44	21	12	0
LE	76	45	20	11	1
AT	73	45	17	11	25
MC	70	39	18	13	17
MC	70	45	16	9	10
MC	66	41	18	7	11
VL	66	41	16	9	2



ROGÉRIO CENI - GOLEIRO

Nascimento: Pato Branco, PR: 22/01/73 - 1231 jogos e 131 gols na carreira pelo SPFC - Estreia: 25/06/93 - Despedida: 28/10/15
Principais Títulos: Campeão Mundial de 1993 e 2005, da Libertadores de 1993 e 2005, e do Brasileiro de 2006, 2007 e 2008



MAIS GOLS MARCADOS

GERAL

C	JOGADOR (NOME COMPLETO)	P	J	GM	MM
1º	Luís Fabiano (Luís Fabiano Clemente)	AT	188	108	0,57
2º	Serginho Chulapa (Sérgio Bernardino)	AT	104	83	0,80
3º	Rogério Ceni (Rogério Ceni)	GL	575	65	0,11
4º	Careca (Antônio de Oliveira Filho)	AT	67	54	0,81
5º	Müller (Luiz Antônio Corrêa da Costa)	AT	121	49	0,40
6º	França (Françaldo Sena de Souza)	AT	110	48	0,44
7º	Dagoberto (Dagoberto Pelentier)	AT	140	35	0,25
8º	Renato (Carlos Renato Frederico)	AT	83	33	0,40
9º	Dodô (Ricardo Lucas)	AT	46	32	0,70
10º	Mirandinha (Sebastião M. Silva Filho)	AT	60	31	0,52

MORUMBI

C	JOGADOR (NOME COMPLETO)	P	J	GM	MM
1º	Luís Fabiano (Luís Fabiano Clemente)	AT	95	68	0,72
2º	Serginho Chulapa (Sérgio Bernardino)	AT	45	39	0,87
3º	Rogério Ceni (Rogério Ceni)	GL	289	38	0,13
4º	Careca (Antônio de Oliveira Filho)	AT	36	33	0,92
5º	Müller (Luiz Antônio Corrêa da Costa)	AT	60	29	0,48
6º	Dagoberto (Dagoberto Pelentier)	AT	73	25	0,34
7º	França (Françaldo Sena de Souza)	AT	54	24	0,44
8º	Renato (Carlos Renato Frederico)	AT	40	18	0,45
9º	Dodô (Ricardo Lucas)	AT	22	17	0,77
9º	Borges (Humberlito Borges Teixeira)	AT	43	17	0,39

LUIS FABIANO - CENTROAVANTE

Nascimento: Campinas, SP: 08/11/80 - 352 jogos e 212 gols na carreira pelo SPFC - Estreia: 18/02/01 - Despedida: 28/11/15

Títulos: Campeão da Copa Sul-Americana de 2012 e do Rio-São Paulo de 2001

ARTILHEIROS

ANO	CLUBE	ARTILHEIRO	G
1971	Atlético Mineiro	Dario	15
1972	Atlético Mineiro	Dario	17
1972	São Paulo	Pedro Rocha	17
1973	Santa Cruz	Ramón	21
1974	Vasco da Gama	Roberto Dinamite	16
1975	Internacional	Flávio	16
1976	Internacional	Dario	16
1977	Atlético Mineiro	Reinaldo	28
1978	Vasco da Gama	Paulinho	19
1979	America-RJ	César	13
1980	Flamengo	Zico	21
1981	Flamengo	Nunes	16
1982	Flamengo	Zico	20
1983	Santos	Serginho Chulapa	22
1984	Vasco da Gama	Roberto Dinamite	16
1985	Guarani	Edmar	20
1986	São Paulo	Careca	25
1987	São Paulo	Müller	10
1988	Internacional	Nílson	15
1989	Goiás	Túlio	11
1990	Bahia	Charles	11
1991	Santos	Paulinho McLaren	15
1992	Vasco da Gama	Bebeto	18
1993	Santos	Guga	15
1994	Guarani	Amoroso	19
1994	Botafogo	Túlio	19
1995	Botafogo	Túlio	23
1996	Grêmio	Paulo Nunes	16
1996	Atlético Mineiro	Renaldo	16
1997	Vasco da Gama	Edmundo	29
1998	Santos	Viola	21
1999	Atlético Mineiro	Guilherme	28
2000	São Caetano	Adhemar	22
2001	Vasco da Gama	Romário	21
2002	São Paulo	Luís Fabiano	19
2002	Grêmio	Rodrigo Fabri	19
2003	Goiás	Dimba	31
2004	Atlético Paranaense	Washington	34
2005	Vasco da Gama	Romário	22
2006	Goiás	Souza	17
2007	Paraná	Josiel	20
2008	Fluminense	Washington	21
2008	Coritiba	Keirrison	21
2008	Santos	Kléber Pereira	21
2009	Flamengo	Adriano	19
2009	Atlético Mineiro	Diego Tardelli	19

2010	Grêmio	Jonas	23
2011	Santos	Borges	23
2012	Fluminense	Fred	20
2013	Atlético Paranaense	Éderson	21
2014	Fluminense	Fred	18
2015	Santos	Ricardo Oliveira	20
2016	Atlético Mineiro	Fred	14
2016	Ponte Preta	William Pottker	14
2016	Sport	Diego Souza	14
2017	Fluminense	Henrique Dourado	18
2017	Corinthians	Jô	18
2018	Santos	Gabriel	18

O ranking dos clubes que mais vezes tiveram artilheiro em um campeonato Brasileiro: Santos, 8; Atlético Mineiro e Vasco da Gama; São Paulo, Flamengo e Fluminense, 4; Goiás, Grêmio e Internacional, 3. Palmeiras nunca fez o artilheiro no Brasileirão e o Corinthians o teve pela primeira vez apenas em 2017.



OS MAIORES GOLEADORES DO CLUBE

Mais vezes artilheiro do clube

C.	JOGADOR	VEZES
1º	Serginho Chulapa (S. Bernardino)	6
2º	Luís Fabiano (L. Fabiano Clemente)	4
3º	Careca (Antônio de Oliveira Filho)	3
3º	Müller (Luiz A. Corrêa da Costa)	3
3º	Raí (Raí Souza Vieira de Oliveira)	3



ANO	JOGADOR	G	ANO
1971	Toninho Guerreiro (Antônio Ferreira)	AT	10
1972	Pedro Rocha (Pedro Virgílio Rocha Franchetti)	MC	17
1973	Mirandinha (Sebastião Miranda Silva Filho)	AT	20
1974	Serginho Chulapa (Sérgio Bernardino)	AT	9
1975	Serginho Chulapa (Sérgio Bernardino)	AT	11
1976	Mickey (Adalberto Kretzer)	AT	5
1977	Serginho Chulapa (Sérgio Bernardino)	AT	18
1978	Milton Cruz (Milton da Cruz)	AT	13
1980	Serginho Chulapa (Sérgio Bernardino)	AT	12
1981	Serginho Chulapa (Sérgio Bernardino)	AT	11
1982	Serginho Chulapa (Sérgio Bernardino)	AT	20
1983	Careca (Antônio de Oliveira Filho)	AT	17
1984	Pianelli (José Eduardo Pianelli)	AT	4
1985	Careca (Antônio de Oliveira Filho)	AT	12
1986	Careca (Antônio de Oliveira Filho)	AT	25
1987	Müller (Luiz Antônio Corrêa da Costa)	AT	10
1988	Edivaldo (Edivaldo Martins da Fonseca)	AT	7
1989	Edivaldo (Edivaldo Martins da Fonseca)	AT	4
1990	Eliel (Eliel Henrique dos Santos)	AT	5
1990	Raí (Raí Souza Vieira de Oliveira)	MC	5
1991	Raí (Raí Souza Vieira de Oliveira)	MC	7
1992	Müller (Luiz Antônio Corrêa da Costa)	AT	5
1992	Palhinha (Jorge Ferreira da Silva)	AT	5
1992	Raí (Raí Souza Vieira de Oliveira)	MC	5
1993	Palhinha (Jorge Ferreira da Silva)	AT	7
1994	Aílton (Aílton Delfino)	MC	11
1995	Almir (Almir de Souza Fraga)	AT	6
1995	Caio (Caio Ribeiro Decoussau)	AT	6
1996	Müller (Luiz Antônio Corrêa da Costa)	AT	11
1997	Dodô (Ricardo Lucas)	AT	21
1998	Dodô (Ricardo Lucas)	AT	10
1999	França (Françoaldo Sena de Souza)	AT	16
2000	Marcelo Ramos (Marcelo Silva Ramos)	AT	12
2001	França (Françoaldo Sena de Souza)	AT	13
2002	Luís Fabiano (Luís Fabiano Clemente)	AT	19
2003	Luís Fabiano (Luís Fabiano Clemente)	AT	29
2004	Grafite (Edinaldo Batista Libânio)	AT	17
2005	Amoroso (Márcio Amoroso dos Santos)	AT	12
2006	Lenilson (Lenilson Batista de Jesus)	MC	8
2006	Rogério Ceni (Rogério Ceni)	GL	8
2007	Borges (Humberlito Borges Teixeira)	AT	7
2007	Dagoberto (Dagoberto Pelentier)	AT	7
2007	Rogério Ceni (Rogério Ceni)	GL	7
2008	Borges (Humberlito Borges Teixeira)	AT	16
2009	Washington (Washington Stecanela Cerqueira)	AT	17
2010	Fernandão (Fernando Lúcio da Costa)	AT	8
2011	Dagoberto (Dagoberto Pelentier)	AT	8
2011	Lucas (Lucas Rodrigues Moura da Silva)	AT	8
2012	Luís Fabiano (Luís Fabiano Clemente)	AT	17
2013	Aloísio (Aloísio dos Santos Gonçalves)	AT	11
2014	Luís Fabiano (Luís Fabiano Clemente)	AT	9
2014	Pato (Alexandre Rodrigues da Silva)	AT	9
2015	Pato (Alexandre Rodrigues da Silva)	AT	10
2016	Chavez (Andres Eliseo Chavez)	AT	9
2017	Hernanes (Anderson H. de C. Viana Lima)	MC	9
2018	Diego Souza (Diego de Souza Andrade)	AT	12

MAIORES ARTILHEIROS EM UM ANO

C.	ANO	ARTILHEIRO	G
1°	2003	Luís Fabiano	29
2°	1986	Careca	25
3°	1997	Dodô	21
4°	1973	Mirandinha	20
4°	1982	Serginho Chulapa	20
6°	2002	Luís Fabiano	19
7°	1977	Serginho Chulapa	18
8°	1972	Pedro Rocha	17
8°	1983	Careca	17
8°	2004	Grafite	17
8°	2009	Washington	17
8°	2012	Luís Fabiano	17



C	JOGADOR	P	J	GM	MM
1°	Luís Fabiano	AT	143	80	0,56
2°	Rogério Ceni	GL	428	58	0,14
3°	Dagoberto	AT	140	35	0,25
4°	Borges	AT	84	29	0,35
5°	Hernanes	MC	134	27	0,20

ARTILHEIROS NOS PONTOS CORRIDOS

MAIS TÍTULOS OBTIDOS

3 vezes - 2006, 2007 e 2008:
Alex Silva, Aloísio
André Dias, Bosco
Junior, Miranda
Reasco
Richarlyson
Rogério Ceni



TODOS OS TREINADORES CAMPEÕES

ANO

TREINADOR

1977

Rubens Minelli *na partida decisiva: Mário Juliato

1986

Pepe *nas três rodadas iniciais: José Carlos Serrão

1991

Telê Santana

2006

Muricy Ramalho

2007

Muricy Ramalho

2008

Muricy Ramalho

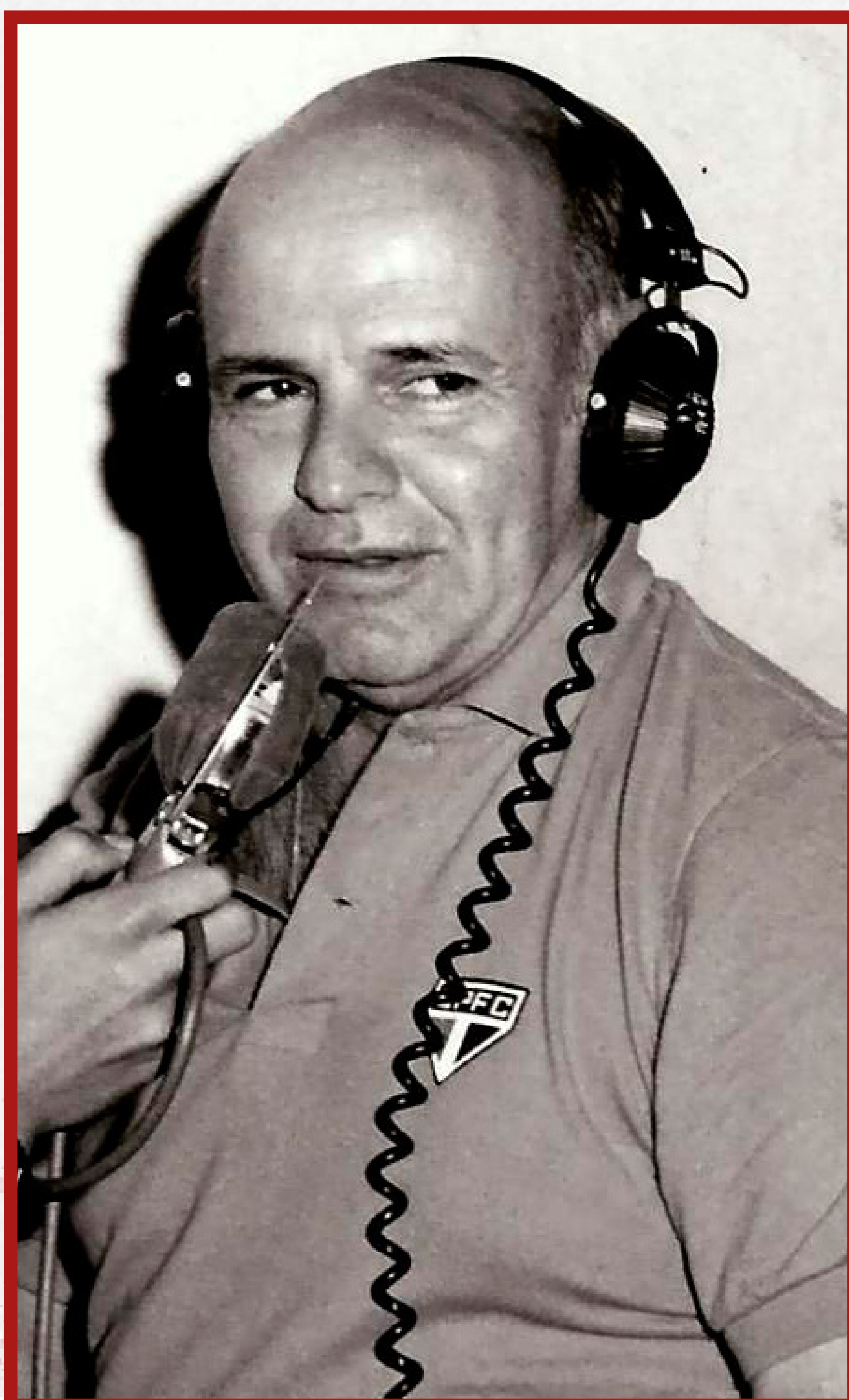
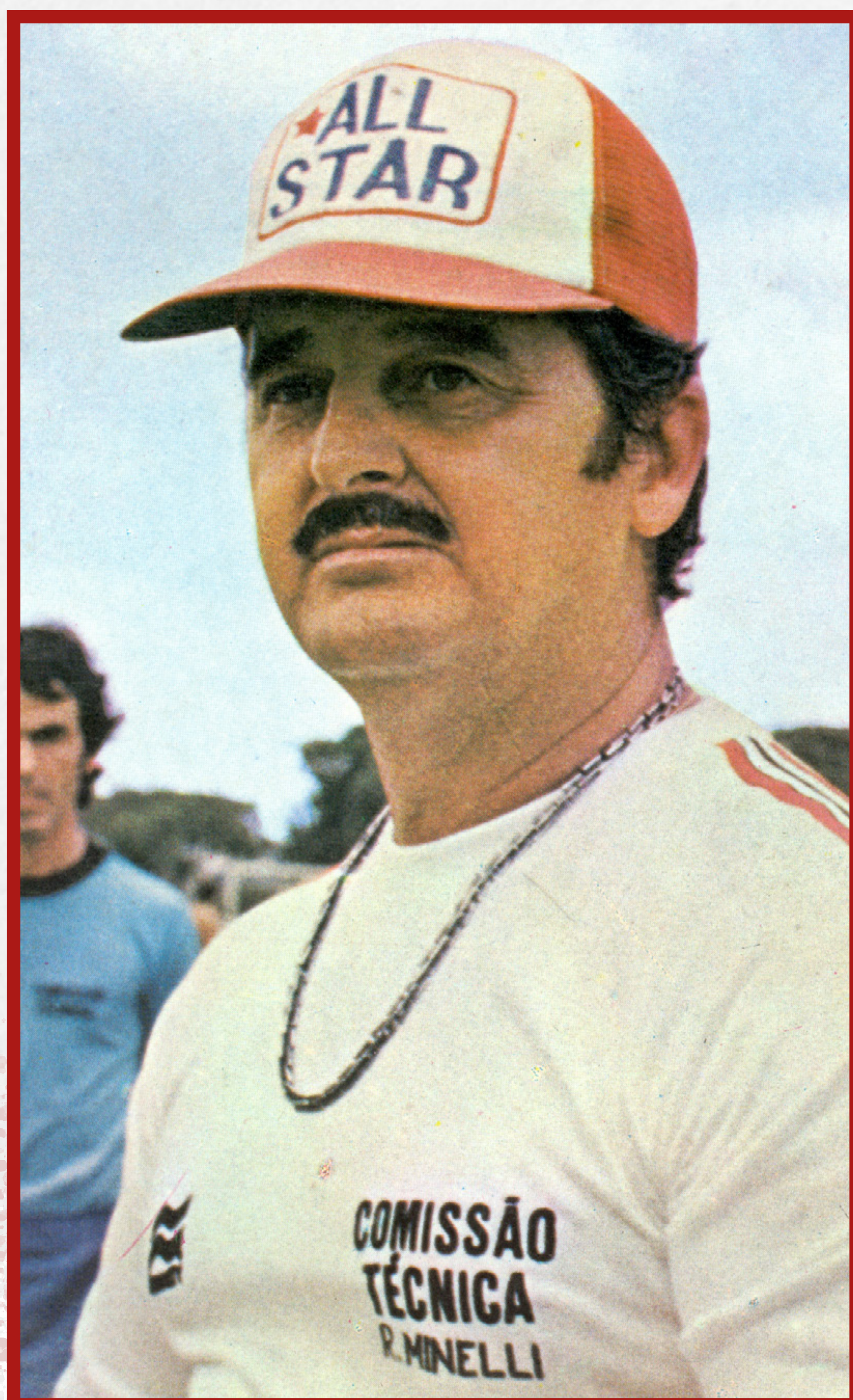



PRINCIPAIS TREINADORES EM Nº DE JOGOS

C. TREINADOR	J	V	E	D	GM	GS	%P	MM	MS
1º Muricy Ramalho	181	100	50	31	287	156	64,46	1,59	0,86
2º José Poy	157	71	60	26	227	116	57,96	1,45	0,74
3º Telê Santana	132	58	40	34	165	121	54,04	1,25	0,92
4º Ricardo Gomes	59	26	15	18	81	63	52,54	1,37	1,07
5º Cilinho	57	22	17	18	77	69	48,54	1,35	1,21
6º Paulo Autuori	52	18	13	21	83	79	42,95	1,60	1,52
7º Carlos Alberto Silva	50	21	23	6	79	45	57,33	1,58	0,90
8º PC Carpegiani	45	25	4	16	82	61	58,52	1,82	1,36
9º Nelsinho Baptista	41	17	9	15	68	60	48,78	1,66	1,46
10º Roberto Rojas	40	20	10	10	68	53	58,33	1,70	1,33

APROVEITAMENTO

C. TREINADOR	J	V	E	D	GM	GS	%P	MM	MS
1º Muricy Ramalho	181	100	50	31	287	156	64,46	1,59	0,86
2º Osw. de Oliveira	33	18	6	9	72	54	60,61	2,18	1,64
3º Rubens Minelli	39	20	9	10	74	35	58,97	1,90	0,90
4º Diego Aguirre	33	15	13	5	44	30	58,59	1,33	0,91
5º Paulo Carpegiani	45	25	4	16	82	61	58,52	1,82	1,36
6º Roberto Rojas	40	20	10	10	68	53	58,33	1,70	1,33
7º José Poy	157	71	60	26	227	116	57,96	1,45	0,74
8º Carlos A. Silva	50	21	23	6	79	45	57,33	1,58	0,90
9º Ney Franco	35	17	8	10	56	31	56,19	1,60	0,89
10º Telê Santana	132	58	40	34	165	121	54,04	1,25	0,92

MURICY RAMALHO

Nascimento: São Paulo, SP, 30/11/1955. Estreia: 23/01/1994 - Despedida: 05/05/2015

Títulos: Campeão Brasileiro de 2006, 2007 e 2008; Campeão da Copa Conmebol de 1994 e da Copa Master Conmebol de 1996

**OS
NUMEROS
TRICOLORS
NO NACIONAL**

ANO	C	PG	J	V	E	D	GM	GS	SG	%P	MM	MS
1971	2°	30	27	10	10	7	26	23	3	49,4	0,96	0,85
1972	9°	32	28	13	6	9	49	32	17	53,6	1,75	1,14
1973	2°	52	40	17	18	5	46	22	24	57,5	1,15	0,55
1974	10°	29	24	8	13	3	25	15	10	51,4	1,04	0,63
1975	5°	41	28	11	14	3	35	21	14	56,0	1,25	0,75
1976	28°	15	13	4	4	5	15	13	2	41,0	1,15	1,00
1977	1°	40	21	13	4	4	40	15	25	68,3	1,90	0,71
1978	19°	33	26	10	8	8	42	25	17	48,7	1,62	0,96
1979	N/D	-	0	0	0	0	0	0	0	0,0	0,00	0,00
1980	9°	24	18	8	8	2	36	22	14	59,3	2,00	1,22
1981	2°	32	23	13	6	4	32	15	17	65,2	1,39	0,65
1982	6°	23	18	11	1	6	43	23	20	63,0	2,39	1,28
1983	5°	31	22	13	5	4	47	17	30	66,7	2,14	0,77
1984	17°	18	14	6	6	2	23	14	9	57,1	1,64	1,00
1985	27°	20	20	7	6	7	36	39	-3	45,0	1,80	1,95
1986	1°	47	34	17	13	4	62	22	40	62,7	1,82	0,65
1987	8°	17	15	7	3	5	21	12	9	53,3	1,40	0,80
1988	11°	39	23	9	8	6	21	18	3	50,7	0,91	0,78
1989	2°	23	19	7	9	3	25	16	9	52,6	1,32	0,84
1990	2°	27	25	10	7	8	24	18	6	49,3	0,96	0,72
1991	1°	31	23	12	7	4	28	15	13	62,3	1,22	0,65
1992	6°	27	25	10	7	8	28	23	5	49,3	1,12	0,92
1993	4°	26	19	9	8	3	27	17	10	58,3	1,35	0,85
1994	6°	32	27	12	8	7	42	35	7	54,3	1,56	1,30
1995	12°	33	23	9	6	8	26	23	3	47,8	1,13	1,00
1996	11°	35	23	9	8	6	39	32	7	50,7	1,70	1,39
1997	13°	33	25	8	9	8	41	32	9	44,0	1,64	1,28
1998	15°	27	23	8	3	12	34	35	-1	39,1	1,48	1,52
1999	3°	44	26	14	2	10	53	36	17	56,4	2,04	1,38
2000	12°	40	26	10	10	6	48	38	10	51,3	1,85	1,46
2001	7°	46	28	13	7	8	49	36	13	54,8	1,75	1,29
2002	5°	52	27	16	4	7	59	40	19	64,2	2,19	1,48
2003	3°	78	46	22	12	12	81	67	14	56,5	1,76	1,46
2004	3°	82	46	24	10	12	78	43	35	59,4	1,70	0,93
2005	11°	58	42	16	10	16	77	67	10	46,0	1,83	1,60
2006	1°	78	38	22	12	4	66	32	34	68,4	1,74	0,84
2007	1°	77	38	23	8	7	55	19	36	67,5	1,45	0,50
2008	1°	75	38	21	12	5	66	36	30	65,8	1,74	0,95
2009	3°	65	38	18	11	9	57	42	15	57,0	1,50	1,11
2010	9°	55	38	15	10	13	54	54	0	48,2	1,42	1,42
2011	6°	59	38	16	11	11	57	46	11	51,8	1,50	1,21
2012	4°	66	38	20	6	12	59	37	22	57,9	1,55	0,97
2013	9°	50	38	14	8	16	39	40	-1	43,9	1,03	1,05
2014	2°	70	38	20	10	8	59	40	19	61,4	1,55	1,05
2015	4°	62	38	18	8	12	53	47	6	54,4	1,39	1,24
2016	10°	52	38	14	10	14	44	36	8	45,6	1,16	0,95
2017	13°	50	38	13	11	14	48	49	-1	43,9	1,26	1,29
2018	5°	63	38	16	15	7	46	34	12	55,3	1,21	0,89

CLAS SIFICA ÇÕES E FINAIS

1971 2018

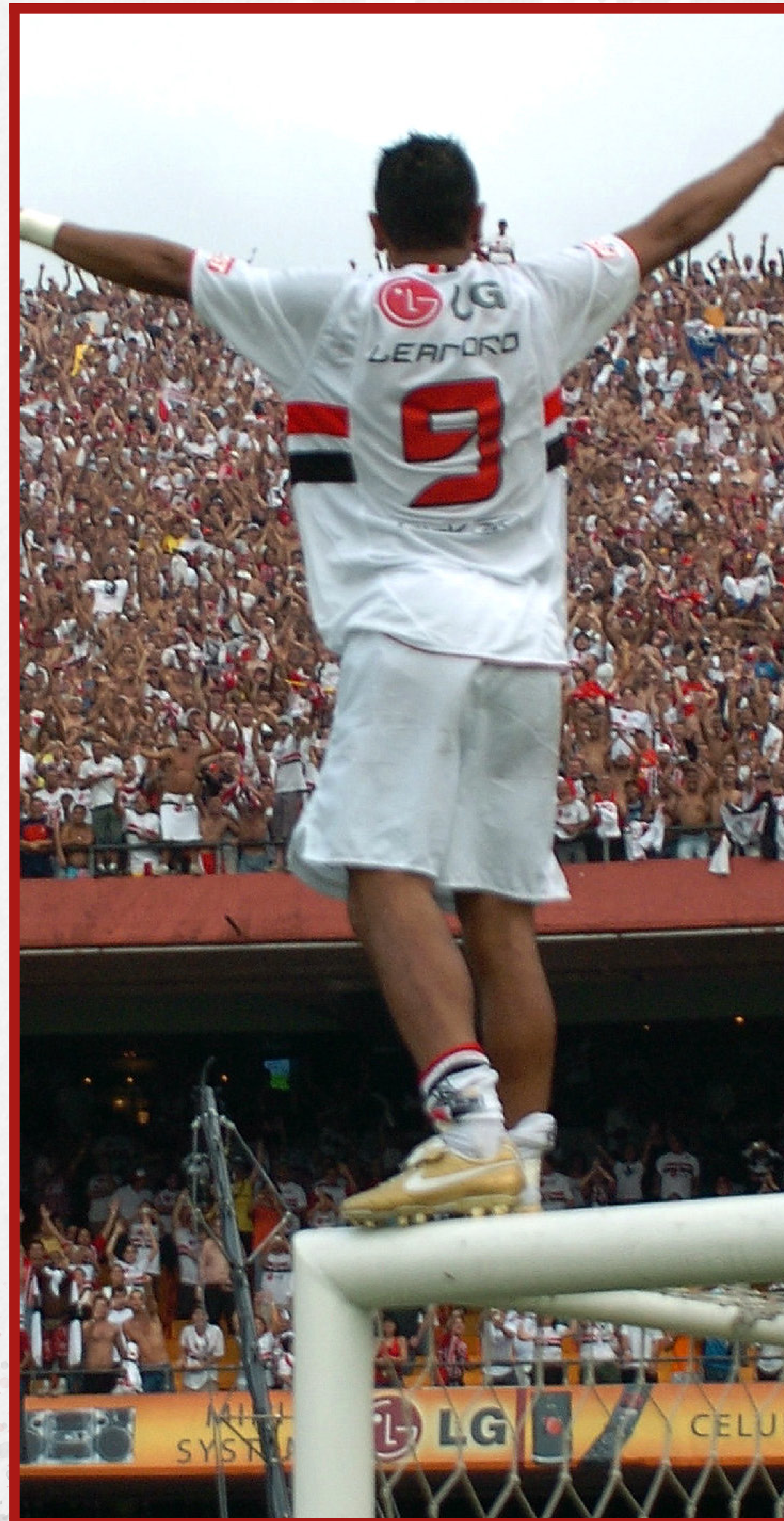

Aproveitamento de pontos

ANO	C	PG	J	V	E	D	GM	GS	SG	%P	MM	MS
2006	1°	78	38	22	12	4	66	32	34	68,4	1,74	0,84
1977	1°	40	21	13	4	4	40	15	25	68,3	1,90	0,71
2007	1°	77	38	23	8	7	55	19	36	67,5	1,45	0,50
1983	5°	31	22	13	5	4	47	17	30	66,7	2,14	0,77
2008	1°	75	38	21	12	5	66	36	30	65,8	1,74	0,95
1981	2°	32	23	13	6	4	32	15	17	65,2	1,39	0,65
2002	5°	52	27	16	4	7	59	40	19	64,2	2,19	1,48
1982	6°	23	18	11	1	6	43	23	20	63,0	2,39	1,28
1986	1°	47	34	17	13	4	62	22	40	62,7	1,82	0,65
1991	1°	31	23	12	7	4	28	15	13	62,3	1,22	0,65

Média de gols marcados

ANO	C	PG	J	V	E	D	GM	GS	SG	%P	MM	MS
1982	6°	23	18	11	1	6	43	23	20	63,0	2,39	1,28
2002	5°	52	27	16	4	7	59	40	19	64,2	2,19	1,48
1983	5°	31	22	13	5	4	47	17	30	66,7	2,14	0,77
1999	3°	44	26	14	2	10	53	36	17	56,4	2,04	1,38
1980	9°	24	18	8	8	2	36	22	14	59,3	2,00	1,22
1977	1°	40	21	13	4	4	40	15	25	68,3	1,90	0,71
2000	12°	40	26	10	10	6	48	38	10	51,3	1,85	1,46
2005	11°	58	42	16	10	16	77	67	10	46,0	1,83	1,60
1986	1°	47	34	17	13	4	62	22	40	62,7	1,82	0,65
1985	27°	20	20	7	6	7	36	39	-3	45,0	1,80	1,95

Média de gols sofridos

ANO	C	PG	J	V	E	D	GM	GS	SG	%P	MM	MS
2007	1°	77	38	23	8	7	55	19	36	67,5	1,45	0,50
1973	2°	52	40	17	18	5	46	22	24	57,5	1,15	0,55
1974	10°	29	24	8	13	3	25	15	10	51,4	1,04	0,63
1986	1°	47	34	17	13	4	62	22	40	62,7	1,82	0,65
1981	2°	32	23	13	6	4	32	15	17	65,2	1,39	0,65
1991	1°	31	23	12	7	4	28	15	13	62,3	1,22	0,65
1977	1°	40	21	13	4	4	40	15	25	68,3	1,90	0,71
1990	2°	27	25	10	7	8	24	18	6	49,3	0,96	0,72
1975	5°	41	28	11	14	3	35	21	14	56,0	1,25	0,75
1983	5°	31	22	13	5	4	47	17	30	66,7	2,14	0,77

AS MELHORES TEMPORADAS DO TRICOLOR NO BRASILEIRÃO

Mais vitórias

ANO	C	PG	J	V	E	D	GM	GS	SG	%P	MM	MS
2004	3°	82	46	24	10	12	78	43	35	59,4	1,70	0,93
2007	1°	77	38	23	8	7	55	19	36	67,5	1,45	0,50
2006	1°	78	38	22	12	4	66	32	34	68,4	1,74	0,84
2003	3°	78	46	22	12	12	81	67	14	56,5	1,76	1,46
2008	1°	75	38	21	12	5	66	36	30	65,8	1,74	0,95
2012	4°	66	38	20	6	12	59	37	22	57,9	1,55	0,97
2014	2°	70	38	20	10	8	59	40	19	61,4	1,55	1,05
2009	3°	65	38	18	11	9	57	42	15	57,0	1,50	1,11
2015	4°	62	38	18	8	12	53	47	6	54,4	1,39	1,24
1986	1°	47	34	17	13	4	62	22	40	62,7	1,82	0,65
1973	2°	52	40	17	18	5	46	22	24	57,5	1,15	0,55

Mais gols marcados

ANO	C	PG	J	V	E	D	GM	GS	SG	%P	MM	MS
2003	3°	78	46	22	12	12	81	67	14	56,5	1,76	1,46
2004	3°	82	46	24	10	12	78	43	35	59,4	1,70	0,93
2005	11°	58	42	16	10	16	77	67	10	46,0	1,83	1,60
2006	1°	78	38	22	12	4	66	32	34	68,4	1,74	0,84
2008	1°	75	38	21	12	5	66	36	30	65,8	1,74	0,95
1986	1°	47	34	17	13	4	62	22	40	62,7	1,82	0,65
2012	4°	66	38	20	6	12	59	37	22	57,9	1,55	0,97
2014	2°	70	38	20	10	8	59	40	19	61,4	1,55	1,05
2002	5°	52	27	16	4	7	59	40	19	64,2	2,19	1,48
2009	3°	65	38	18	11	9	57	42	15	57,0	1,50	1,11
2011	6°	59	38	16	11	11	57	46	11	51,8	1,50	1,21

Os estádios mais frequentados

C	LOCAL	J	V	E	D	GM	GS	SG	%P	MM	MS
1°	Morumbi	645	371	172	102	1149	559	590	66,41	1,78	0,87
2°	Pacaembu	65	29	15	21	96	72	24	52,3	1,48	1,11
3°	Maracanã	62	15	18	29	69	83	-14	33,9	1,11	1,34
4°	Mineirão	45	16	15	14	57	48	9	46,7	1,27	1,07
5°	Alto da Glória	30	11	8	11	46	50	-4	45,6	1,53	1,67
6°	Beira-Rio	28	11	8	9	38	33	5	48,8	1,36	1,18
7°	Serra Dourada	24	6	9	9	26	34	-8	37,5	1,08	1,42
7°	São Januário	24	7	8	9	29	33	-4	40,3	1,21	1,38
7°	Vila Belmiro	24	6	6	12	25	35	-10	33,3	1,04	1,46
10°	Olímpico	23	4	6	13	23	34	-11	26,1	1,00	1,48

As cidades mais visitadas

C	CIDADE	J	V	E	D	GM	GS	SG	%P	MM	MS
1°	São Paulo (SP)	3116	1777	725	614	6264	3263	3001	64,78	2,01	1,05
1°	R. de Janeiro (RJ)	102	25	31	46	120	142	-22	34,6	1,18	1,39
2°	B. Horizonte (MG)	57	21	16	20	74	61	13	46,2	1,30	1,07
3°	Curitiba (PR)	57	15	18	24	69	86	-17	36,8	1,21	1,51
3°	Porto Alegre (RS)	57	17	15	25	66	73	-7	38,6	1,16	1,28
5°	Recife (PE)	39	16	12	11	60	44	16	51,3	1,54	1,13
6°	Salvador (BA)	37	14	8	15	50	51	-1	45,1	1,35	1,38
7°	Campinas (SP)	34	13	9	12	44	43	1	47,1	1,29	1,26
8°	Goiânia (GO)	27	7	11	9	32	37	-5	39,5	1,19	1,37
9°	Santos (SP)	24	6	6	12	25	35	-10	33,3	1,04	1,46



**POR ONDE ANDA O
TRICOLOR**

O DESEMPENHO CONTRA TODOS OS ADVERSÁRIOS

CLUBES	J	V	E	D	GM	GS	SG	%P	MM	MS
ABC (RN)	1	1	0	0	3	0	3	100	3,00	0,00
América (MG)	13	8	4	1	25	9	16	71,8	1,92	0,69
América (RJ)	18	7	8	3	16	10	6	53,7	0,89	0,56
América (RN)	8	7	1	0	24	6	18	91,7	3,00	0,75
América (SP)	1	0	0	1	0	1	-1	0,0	0,00	1,00
Americano (RJ)	2	1	1	0	4	1	3	66,7	2,00	0,50
Anapolina (GO)	2	1	0	1	5	3	2	50,0	2,50	1,50
Atlético (GO)	9	3	4	2	13	13	0	48,1	1,44	1,44
Atlético (MG)	58	20	17	21	76	65	11	44,3	1,31	1,12
Atlético (PR)	49	16	16	17	61	58	3	43,5	1,24	1,18
Avaí (SC)	10	4	4	2	12	7	5	53,3	1,20	0,70
Bahia (BA)	33	12	10	11	41	38	3	46,5	1,24	1,15
Bangu (RJ)	4	1	2	1	3	2	1	41,7	0,75	0,50
Botafogo (PB)	1	1	0	0	2	0	2	100	2,00	0,00
Botafogo (RJ)	61	28	14	19	106	75	31	53,6	1,74	1,23
Botafogo (SP)	5	2	1	2	9	7	2	46,7	1,80	1,40
Bragantino (SP)	11	6	5	0	16	9	7	69,7	1,45	0,82
Brasília (DF)	2	1	1	0	5	0	5	66,7	2,50	0,00
Brasiliense (DF)	2	0	1	1	4	5	-1	16,7	2,00	2,50
Campinense (PB)	2	0	2	0	2	2	0	33,3	1,00	1,00
Caxias (RS)	1	0	1	0	0	0	0	33,3	0,00	0,00
Ceará (CE)	15	10	3	2	31	14	17	73,3	2,07	0,93
CEUB (DF)	2	0	2	0	1	1	0	33,3	0,50	0,50
Chapecoense (SC)	10	2	4	4	7	10	-3	33,3	0,70	1,00
Colorado (PR)	2	1	1	0	6	2	4	66,7	3,00	1,00
Comercial (SP)	1	1	0	0	1	0	1	100	1,00	0,00
Confiança (SE)	1	0	1	0	1	1	0	33,3	1,00	1,00
Corinthians (SP)	62	15	26	21	64	71	-7	38,2	1,03	1,15
Coritiba (PR)	46	19	14	13	70	61	9	51,4	1,52	1,33
CRB (AL)	3	3	0	0	11	2	9	100	3,67	0,67
Criciúma (SC)	12	5	4	3	16	12	4	52,8	1,33	1,00
Cruzeiro (MG)	58	33	15	10	89	52	37	65,5	1,53	0,90
CSA (AL)	3	0	3	0	2	2	0	33,3	0,67	0,67
Ferroviária (SP)	2	2	0	0	7	1	6	100	3,50	0,50
Ferroviário (CE)	3	2	1	0	6	1	5	77,8	2,00	0,33
Figueirense (SC)	25	16	6	3	44	22	22	72,0	1,76	0,88
Flamengo (PI)	1	1	0	0	3	0	3	100	3,00	0,00
Flamengo (RJ)	59	24	17	18	87	60	27	50,3	1,47	1,02

CLUBES	J	V	E	D	GM	GS	SG	%P	MM	MS
Fluminense (RJ)	59	27	15	17	80	69	11	54,2	1,36	1,17
Fortaleza (CE)	14	8	3	3	20	8	12	64,3	1,43	0,57
G. Barueri/Prud. (SP)	4	3	1	0	7	4	3	83,3	1,75	1,00
Galícia (BA)	2	1	1	0	1	0	1	66,7	0,50	0,00
Gama (DF)	5	2	2	1	7	5	2	53,3	1,40	1,00
Goiânia (GO)	1	1	0	0	2	0	2	100	2,00	0,00
Goiás (GO)	40	18	10	12	55	45	10	53,3	1,38	1,13
Grêmio (RS)	63	24	15	24	79	72	7	46,0	1,25	1,14
Guarani (SP)	35	11	14	10	47	47	0	44,8	1,34	1,34
Inter Limeira (SP)	6	3	2	1	8	4	4	61,1	1,33	0,67
Internacional (RS)	58	24	19	15	79	60	19	52,3	1,36	1,03
Ipatinga (MG)	2	1	1	0	4	2	2	66,7	2,00	1,00
Joinville (SC)	4	2	2	0	8	0	8	66,7	2,00	0,00
Juventude (RS)	18	7	6	5	35	24	11	50,0	1,94	1,33
Londrina (PR)	1	0	1	0	0	0	0	33,3	0,00	0,00
Maranhão (MA)	1	1	0	0	2	0	2	100	2,00	0,00
Mixto (MT)	1	1	0	0	4	0	4	100	4,00	0,00
Moto Club (MA)	2	2	0	0	6	1	5	100	3,00	0,50
Nacional (AM)	6	1	5	0	6	5	1	44,4	1,00	0,83
Náutico (PE)	20	12	4	4	40	18	22	66,7	2,00	0,90
Noroeste (SP)	2	0	1	1	2	3	-1	16,7	1,00	1,50
Operário (MS)	4	3	0	1	7	2	5	75,0	1,75	0,50
Palmeiras (SP)	62	14	26	22	68	80	-12	36,6	1,10	1,29
Paraná (PR)	20	11	7	2	44	24	20	66,7	2,20	1,20
Paysandu (PA)	13	6	2	5	27	17	10	51,3	2,08	1,31
Ponte Preta (SP)	31	19	5	7	60	30	30	66,7	1,94	0,97
Portuguesa (SP)	31	14	6	11	37	34	3	51,6	1,19	1,10
Remo (PA)	6	5	1	0	9	2	7	88,9	1,50	0,33
Rio Negro (AM)	1	1	0	0	4	2	2	100	4,00	2,00
River (PI)	2	2	0	0	8	1	7	100	4,00	0,50
Samp. Corrêa (MA)	2	1	1	0	6	2	4	66,7	3,00	1,00
Santa Cruz (PE)	18	15	2	1	40	12	28	87,0	2,22	0,67
Santo André (SP)	2	0	2	0	2	2	0	33,3	1,00	1,00
Santos (SP)	63	28	11	24	79	80	-1	50,3	1,25	1,27
São Caetano (SP)	10	5	3	2	9	7	2	60,0	0,90	0,70
São José (SP)	1	0	1	0	0	0	0	33,3	0,00	0,00
Sergipe (SE)	4	2	2	0	8	0	8	66,7	2,00	0,00
Sobradinho (DF)	1	0	1	0	1	1	0	33,3	1,00	1,00
Sport (PE)	41	23	10	8	67	35	32	64,2	1,63	0,85
Tiradentes (PI)	2	2	0	0	4	0	4	100	2,00	0,00
Treze (PB)	5	4	0	1	15	2	13	80,0	3,00	0,40
Tuna Luso (PA)	2	1	1	0	3	1	2	66,7	1,50	0,50
U. São João (SP)	2	2	0	0	9	1	8	100	4,50	0,50
Uberaba (MG)	3	3	0	0	13	2	11	100	4,33	0,67
Vasco da Gama (RJ)	51	22	15	14	80	61	19	52,9	1,57	1,20
Vila Nova (GO)	2	2	0	0	6	0	6	100	3,00	0,00
Villa Nova (MG)	1	1	0	0	4	1	3	100	4,00	1,00
Vitória (BA)	38	27	4	7	81	41	40	74,6	2,13	1,08
XV Piracicaba (SP)	2	1	1	0	5	3	2	66,7	2,50	1,50

PRINCIPAIS CONFRONTOS

Adversários mais vezes enfrentados

CLUBES	J	V	E	D	GM	GS	SG	%P	MM	MS
Grêmio (RS)	63	24	15	24	79	72	7	46,0	1,25	1,14
Santos (SP)	63	28	11	24	79	80	-1	50,3	1,25	1,27
Corinthians (SP)	62	15	26	21	64	71	-7	38,2	1,03	1,15
Palmeiras (SP)	62	14	26	22	68	80	-12	36,6	1,10	1,29
Botafogo (RJ)	61	28	14	19	106	75	31	53,6	1,74	1,23
Flamengo (RJ)	59	24	17	18	87	60	27	50,3	1,47	1,02
Fluminense (RJ)	59	27	15	17	80	69	11	54,2	1,36	1,17
Atlético (MG)	58	20	17	21	76	65	11	44,3	1,31	1,12
Cruzeiro (MG)	58	33	15	10	89	52	37	65,5	1,53	0,90
Internacional (RS)	58	24	19	15	79	60	19	52,3	1,36	1,03

Os times que o Tricolor mais venceu

CLUBES	J	V	E	D	GM	GS	SG	%P	MM	MS
Cruzeiro (MG)	58	33	15	10	89	52	37	65,5	1,53	0,90
Santos (SP)	63	28	11	24	79	80	-1	50,3	1,25	1,27
Botafogo (RJ)	61	28	14	19	106	75	31	53,6	1,74	1,23
Fluminense (RJ)	59	27	15	17	80	69	11	54,2	1,36	1,17
Vitória (BA)	38	27	4	7	81	41	40	74,6	2,13	1,08
Grêmio (RS)	63	24	15	24	79	72	7	46,0	1,25	1,14
Flamengo (RJ)	59	24	17	18	87	60	27	50,3	1,47	1,02
Internacional (RS)	58	24	19	15	79	60	19	52,3	1,36	1,03
Sport (PE)	41	23	10	8	67	35	32	64,2	1,63	0,85
Vasco da Gama (RJ)	51	22	15	14	80	61	19	52,9	1,57	1,20

Os times em que o Tricolor mais marcou gols

CLUBES	J	V	E	D	GM	GS	SG	%P	MM	MS
Botafogo (RJ)	61	28	14	19	106	75	31	53,6	1,74	1,23
Cruzeiro (MG)	58	33	15	10	89	52	37	65,5	1,53	0,90
Flamengo (RJ)	59	24	17	18	87	60	27	50,3	1,47	1,02
Vitória (BA)	38	27	4	7	81	41	40	74,6	2,13	1,08
Fluminense (RJ)	59	27	15	17	80	69	11	54,2	1,36	1,17
Vasco da Gama (RJ)	51	22	15	14	80	61	19	52,9	1,57	1,20
Santos (SP)	63	28	11	24	79	80	-1	50,3	1,25	1,27
Grêmio (RS)	63	24	15	24	79	72	7	46,0	1,25	1,14
Internacional (RS)	58	24	19	15	79	60	19	52,3	1,36	1,03
Atlético (MG)	58	20	17	21	76	65	11	44,3	1,31	1,12

Adversários que mais sofrem gols em média

CLUBES	J	V	E	D	GM	GS	SG	%P	MM	MS
Santa Cruz (PE)	18	15	2	1	40	12	28	87,0	2,22	0,67
Paraná (PR)	20	11	7	2	44	24	20	66,7	2,20	1,20
Vitória (BA)	38	27	4	7	81	41	40	74,6	2,13	1,08
Ceará (CE)	15	10	3	2	31	14	17	73,3	2,07	0,93
Náutico (PE)	20	12	4	4	40	18	22	66,7	2,00	0,90
Juventude (RS)	18	7	6	5	35	24	11	50,0	1,94	1,33
Ponte Preta (SP)	31	19	5	7	60	30	30	66,7	1,94	0,97
Figueirense (SC)	25	16	6	3	44	22	22	72,0	1,76	0,88
Botafogo (RJ)	61	28	14	19	106	75	31	53,6	1,74	1,23

Contra quem o São Paulo tem a melhor campanha

CLUBES	J	V	E	D	GM	GS	SG	%P	MM	MS
Santa Cruz (PE)	18	15	2	1	40	12	28	87,0	2,22	0,67
Vitória (BA)	38	27	4	7	81	41	40	74,6	2,13	1,08
Ceará (CE)	15	10	3	2	31	14	17	73,3	2,07	0,93
Figueirense (SC)	25	16	6	3	44	22	22	72,0	1,76	0,88
Ponte Preta (SP)	31	19	5	7	60	30	30	66,7	1,94	0,97
Paraná (PR)	20	11	7	2	44	24	20	66,7	2,20	1,20
Náutico (PE)	20	12	4	4	40	18	22	66,7	2,00	0,90
Cruzeiro (MG)	58	33	15	10	89	52	37	65,5	1,53	0,90
Sport (PE)	41	23	10	8	67	35	32	64,2	1,63	0,85
Fluminense (RJ)	59	27	15	17	80	69	11	54,2	1,36	1,17

Adversários que menos marcam gols em média

CLUBES	J	V	E	D	GM	GS	SG	%P	MM	MS
América (RJ)	18	7	8	3	16	10	6	53,7	0,89	0,56
Santa Cruz (PE)	18	15	2	1	40	12	28	87,0	2,22	0,67
Sport (PE)	41	23	10	8	67	35	32	64,2	1,63	0,85
Figueirense (SC)	25	16	6	3	44	22	22	72,0	1,76	0,88
Cruzeiro (MG)	58	33	15	10	89	52	37	65,5	1,53	0,90
Náutico (PE)	20	12	4	4	40	18	22	66,7	2,00	0,90
Ceará (CE)	15	10	3	2	31	14	17	73,3	2,07	0,93
Ponte Preta (SP)	31	19	5	7	60	30	30	66,7	1,94	0,97
Flamengo (RJ)	59	24	17	18	87	60	27	50,3	1,47	1,02
Internacional (RS)	58	24	19	15	79	60	19	52,3	1,36	1,03



FREQUÊNCIA DOS RESULTADOS

Res = Resultado; X = n° de vezes;
M = mandante; V = visitante.

RES.	X.	M.	V.	ÚLTIMA VEZ	LOCAL	ADVERSÁRIO	RES.	X.	M.	V.	ÚLTIMA VEZ	LOCAL	ADVERSÁRIO
6 x 2	2	1	1	07/05/1978	Morumbi	Botafogo-SP	6 x 2	2	1	1	07/05/1978	Morumbi	Botafogo-SP
7 x 1	1	1	0	26/10/1997	Morumbi	União S. João-SP	7 x 1	1	1	0	26/10/1997	Morumbi	União S. João-SP
4 x 4	2	2	0	09/11/1997	Morumbi	Paraná-PR	4 x 4	2	2	0	09/11/1997	Morumbi	Paraná-PR
2 x 7	1	1	0	20/09/1998	Pacaembu	Portuguesa-SP	2 x 7	1	1	0	20/09/1998	Pacaembu	Portuguesa-SP
1 x 5	2	0	2	07/10/2000	Barradão	Vitória-BA	1 x 5	2	0	2	07/10/2000	Barradão	Vitória-BA
1 x 7	1	0	1	25/11/2001	São Januário	V. da Gama-RJ	1 x 7	1	0	1	25/11/2001	São Januário	V. da Gama-RJ
5 x 3	3	3	0	06/11/2002	Morumbi	V. da Gama-RJ	5 x 3	3	3	0	06/11/2002	Morumbi	V. da Gama-RJ
7 x 0	1	1	0	28/09/2004	Morumbi	Paysandu-PA	7 x 0	1	1	0	28/09/2004	Morumbi	Paysandu-PA
5 x 2	5	5	0	07/11/2004	Morumbi	Botafogo-RJ	5 x 2	5	5	0	07/11/2004	Morumbi	Botafogo-RJ
6 x 1	5	4	1	16/10/2005	Luso-Brasileiro	Flamengo-RJ	6 x 1	5	4	1	16/10/2005	Luso-Brasileiro	Flamengo-RJ
6 x 0	3	2	1	01/09/2007	Morumbi	Paraná-PR	6 x 0	3	2	1	01/09/2007	Morumbi	Paraná-PR
1 x 4	3	1	2	21/11/2010	Arena Barueri	Fluminense-RJ	1 x 4	3	1	2	21/11/2010	Arena Barueri	Fluminense-RJ
0 x 5	1	0	1	26/06/2011	Pacaembu	Corinthians-SP	0 x 5	1	0	1	26/06/2011	Pacaembu	Corinthians-SP
3 x 3	14	6	8	05/10/2011	Ar. do Jacaré	Cruzeiro-MG	3 x 3	14	6	8	05/10/2011	Ar. do Jacaré	Cruzeiro-MG
3 x 4	5	1	4	25/07/2012	Serra Dourada	Atlético-GO	3 x 4	5	1	4	25/07/2012	Serra Dourada	Atlético-GO
4 x 1	22	14	8	29/07/2012	Morumbi	Flamengo-RJ	4 x 1	22	14	8	29/07/2012	Morumbi	Flamengo-RJ
5 x 1	6	5	1	29/05/2013	Morumbi	V. da Gama-RJ	5 x 1	6	5	1	29/05/2013	Morumbi	V. da Gama-RJ
2 x 5	3	0	3	21/05/2014	Maracanã	Fluminense-RJ	2 x 5	3	0	3	21/05/2014	Maracanã	Fluminense-RJ
0 x 4	5	2	3	28/06/2015	Pq. Antarctica	Palmeiras-SP	0 x 4	5	2	3	28/06/2015	Pq. Antarctica	Palmeiras-SP
4 x 2	13	8	5	19/11/2015	Morumbi	Atlético-MG	4 x 2	13	8	5	19/11/2015	Morumbi	Atlético-MG

AS MAIORES GOLEADAS DO TRICOLOR

C.	DATA	LOCAL		ADVERSÁRIO
1º	28/09/2004	Morumbi	7 X 0	Paysandu-PA
2º	26/10/1997	Morumbi	7 X 1	U. S. João-SP
3º	05/11/1972	Arruda	6 X 0	Náutico-PE
3º	15/09/2002	Morumbi	6 X 0	Fluminense-RJ
3º	01/09/2007	Morumbi	6 X 0	Paraná-PR
6º	06/04/1978	Morumbi	6 X 1	Ríver-PI
6º	10/12/1986	Morumbi	6 X 1	Ponte Preta-SP
6º	26/08/1998	Morumbi	6 X 1	América-RN
6º	04/08/1999	Morumbi	6 X 1	Botafogo-RJ
6º	16/10/2005	Luso-Br.	6 X 1	Flamengo-RJ

QUANTIDADE DE EDIÇÕES COM A MAIOR GOLEADA

1º São Paulo	5	
1º Cruzeiro	5	
1º Flamengo	5	
4º Botafogo	4	
4º Goiás	4	
4º Guarani	4	
4º Grêmio	4	
4º Internacional	4	
4º Vasco da Gama	4	

PRINCIPAIS GOLEADAS DE CADA EDIÇÃO

ANO	DATA	MANDANTE	VISITANTE
1971	29/08/71	Cruzeiro EC (MG)	6x0 Ceará SC (CE)
1972	05/11/72	C Náutico C (PE)	0x6 São Paulo FC (SP)
1972	15/11/72	Botafogo FR (RJ)	6x0 CR Flamengo (RJ)
1973	26/09/73	América FC (RN)	1x6 Santos FC (SP)
1973	26/01/74	Cruzeiro EC (MG)	6x1 EC Vitória (BA)
1973	06/02/74	Botafogo FR (RJ)	6x1 Fortaleza EC (CE)
1974	17/07/74	CR Flamengo (RJ)	6x0 Paysandu SC (PA)
1975	23/08/75	EC Vitória (BA)	0x5 SC Internacional (RS)
1975	17/09/75	SC Internacional (RS)	5x0 CS Sergipe (SE)
1976	16/09/76	CR Flamengo (RJ)	8x1 S. Corrêa FC (MA)
1977	02/11/77	EC Bahia (BA)	7x0 Vitória FC (ES)
1978	30/04/78	Guarani FC (SP)	7x0 Itabuna EC (BA)
1979	29/11/79	Fluminense FC (RJ)	6x0 Maranhão AC (MA)
1980	23/03/80	EC Vitória (BA)	8x1 América FC (RN)
1981	04/02/81	CR Flamengo (RJ)	8x0 Fortaleza EC (CE)
1982	04/02/82	Guarani FC (SP)	8x0 River AC (PI)
1983	09/02/83	SC Corinthians P (SP)	10x1 SE Tiradentes (PI)
1984	19/02/84	CR V. da Gama (RJ)	9x0 Tuna Luso Br. (PA)
1985	13/03/85	CR Flamengo (RJ)	7x0 Santa Cruz FC (PE)
1986	02/10/86	Guarani FC (SP)	8x2 Piauí EC (PI)
1987	13/09/87	C Atl. Mineiro (MG)	5x1 Santos FC (SP)
1988	13/11/88	Goiás EC (GO)	6x1 EC Vitória (BA)
1989	02/12/89	Fluminense FC (RJ)	0x5 CR Flamengo (RJ)
1990	20/10/90	Grêmio FBPA (RS)	5x0 C Náutico C (PE)
1991	17/02/91	Goiás EC (GO)	5x1 CR Flamengo (RJ)
1991	17/03/91	Cruzeiro EC (MG)	5x1 Sport CR (PE)
1992	19/04/92	Botafogo FR (RJ)	6x0 Goiás EC (GO)
1993	05/12/93	Guarani FC (SP)	8x2 Clube do Remo (PA)
1994	06/11/94	Clube do Remo (PA)	0x6 C Atl. Mineiro (MG)
1995	22/10/95	CR V. da Gama (RJ)	6x1 Paysandu SC (PA)
1996	14/09/96	Sport CR (PE)	6x0 Fluminense FC (RJ)
1997	08/11/97	SC Internacional (RS)	7x0 CA Bragantino (SP)
1998	20/09/98	São Paulo FC (SP)	2x7 A Portuguesa D (SP)
1999	13/10/99	SE Palmeiras (SP)	6x0 Grêmio FBPA (RS)
1999	06/11/99	SE Palmeiras (SP)	6x0 Botafogo FR (RJ)
2000	17/09/00	Baré EC (RR)	9x1 SC Genus R (RO)
2001	05/08/01	CR V. da Gama (RJ)	7x1 Guarani FC (SP)
2001	25/11/01	CR V. da Gama (RJ)	7x1 São Paulo FC (SP)
2002	15/09/02	São Paulo FC (SP)	6x0 Fluminense FC (RJ)
2003	14/12/03	EC Bahia (BA)	0x7 Cruzeiro EC (MG)
2003	27/04/03	Goiás EC (GO)	7x0 EC Juventude (RS)
2004	28/09/04	São Paulo FC (SP)	7x0 Paysandu SC (PA)
2005	06/11/05	SC Corinthians P (SP)	7x1 Santos FC (SP)
2006	22/04/06	Figueirense FC (SC)	6x1 SE Palmeiras (SP)
2007	01/09/07	São Paulo FC (SP)	6x0 Paraná Clube (PR)
2008	24/07/08	Figueirense FC (SC)	1x7 Grêmio FBPA (RS)
2009	14/06/09	Coritiba FC (PR)	5x0 CR Flamengo (RJ)
2010	09/05/10	Avai FC (SC)	6x1 GR Barueri (SP)
2011	04/12/11	Cruzeiro EC (MG)	6x1 C Atl. Mineiro (MG)
2012	06/10/12	C Atl. Mineiro (MG)	6x0 Figueirense FC (SC)
2013	24/11/13	C Atlético Par. (PR)	6x1 C Náutico C (PE)
2014	10/05/14	Botafogo FR (RJ)	6x0 Criciúma EC (SC)
2014	21/09/14	Goiás EC (GO)	6x0 SE Palmeiras (SP)
2015	02/09/15	SC Internacional (RS)	6x0 CR V. da Gama (RJ)
2016	04/12/16	São Paulo FC (SP)	5x0 Santa Cruz FC (PE)
2017	03/08/17	C Atlético Par. (PR)	5x0 Avai FC (SC)
2017	02/09/17	Grêmio FBPA (RS)	5x0 Sport CR (PE)
2018	15/04/18	C Atlético Par. (PR)	5x1 A Chapecoense F (SC)
2018	06/05/18	Grêmio FBPA (RS)	5x1 Santos FC (SP)

A
FESTA
DA TORCIDA
SÃO-PAULINA



RECORDES DE PÚBLICO

C	PÚBLICO	DATA	APELIDO	ADVERSÁRIO
1º	103.092	26/02/78	Morumbi	3x0 Operário
2º	102.974	05/03/78	Mineirão	0x0 Atl-MG
3º	100.858	16/12/90	Morumbi	0x1 Corinthians
4º	98.650	26/04/81	Morumbi	3x2 Botafogo
5º	95.106	03/05/81	Morumbi	0x1 Grêmio
6º	87.873	12/11/87	Mineirão	0x0 Cruzeiro
7º	85.463	13/12/90	Morumbi	0x1 Corinthians
8º	85.236	20/01/82	Maracanã	2x3 Flamengo
9º	81.060	22/02/87	Morumbi	1x1 Guarani
10º	79.850	15/02/87	Morumbi	1x0 América-RJ

MÉDIA DE PÚBLICO ANUAL

ANO	TOTAL	J	M	MAN.	J	M	VIS.	J	M
1971	483.580	24	20.149	267.518	14	19.108	216.062	10	21.606
1972	484.638	27	17.950	233.974	11	21.270	250.664	16	15.667
1973	492.552	28	17.591	115.070	8	14.384	377.482	20	18.874
1974	605.994	36	16.833	250.272	15	16.685	355.722	21	16.939
1975	441.118	28	15.754	196.013	14	14.001	245.105	14	17.508
1976	229.395	13	17.646	127.861	7	18.266	101.534	6	16.922
1977	290.168	13	22.321	107.383	6	17.897	182.785	7	26.112
1978	715.121	34	21.033	362.061	17	21.298	353.060	17	20.768
1980	364.131	18	20.230	213.686	10	21.369	150.445	8	18.806
1981	801.334	23	34.841	452.968	11	41.179	348.366	12	29.031
1982	496.575	18	27.588	214.567	9	23.841	282.008	9	31.334
1983	523.555	22	23.798	238.071	11	21.643	285.484	11	25.953
1984	268.094	14	19.150	57.417	7	8.202	210.677	7	30.097
1985	274.945	20	13.747	125.316	10	12.532	149.629	10	14.963
1986	517.126	24	21.547	237.990	12	19.833	279.136	12	23.261
1987	741.623	25	29.665	366.481	13	28.191	375.142	12	31.262
1988	225.030	23	9.784	127.615	12	10.635	97.415	11	8.856
1989	291.063	19	15.319	172.109	10	17.211	118.954	9	13.217
1990	495.407	25	19.816	237.153	13	18.243	258.254	12	21.521
1991	432.263	23	18.794	266.351	12	22.196	165.912	11	15.083
1992	528.374	25	21.135	286.162	14	20.440	242.212	11	22.019
1993	408.573	20	20.429	222.445	10	22.245	186.128	10	18.613
1994	349.604	27	12.948	125.884	14	8.992	223.720	13	17.209
1995	155.182	23	6.747	73.624	12	6.135	81.558	11	7.414
1996	220.883	23	9.604	89.972	12	7.498	130.911	11	11.901
1997	233.673	25	9.347	70.672	12	5.889	163.001	13	12.539
1998	282.871	23	12.299	112.833	12	9.403	170.038	11	15.458
1999	527.910	26	20.304	231.116	12	19.260	296.794	14	21.200
2000	231.732	26	8.913	108.004	13	8.308	123.728	13	9.518
2001	449.517	27	16.649	253.722	14	18.123	195.795	13	15.061
2002	532.048	23	23.133	330.877	13	25.452	201.171	10	20.117
2003	622.658	46	13.536	260.977	23	11.347	361.681	23	15.725
2004	455.068	46	9.893	198.102	23	8.613	256.966	23	11.172
2005	551.387	42	13.128	205.904	21	9.805	345.483	21	16.452
2006	753.521	38	19.830	436.017	19	22.948	317.504	19	16.711

ANO	TOTAL	J	M	MAN.	J	M	VIS.	J	M
2007	980.235	37	26.493	515.923	18	28.662	464.312	19	24.437
2008	860.378	38	22.642	405.329	19	21.333	455.049	19	23.950
2009	894.762	38	23.546	499.093	19	26.268	395.669	19	20.825
2010	642.591	38	16.910	279.224	19	14.696	363.367	19	19.125
2011	730.314	38	19.219	407.656	19	21.456	322.658	19	16.982
2012	745.820	38	19.627	461.659	19	24.298	284.161	19	14.956
2013	795.990	38	20.947	439.190	19	23.115	356.800	19	18.779
2014	940.284	38	24.744	542.329	19	28.544	397.955	19	20.945
2015	829.167	37	22.410	390.670	19	20.562	438.497	18	24.361
2016	738.575	38	19.436	427.746	19	22.513	310.829	19	16.359
2017	1.005.179	38	26.452	669.328	19	35.228	335.851	19	17.676
2018	1.056.074	38	27.791	652.098	19	34.321	403.976	19	21.262

J = jogos; M = média; MAN. = mandante; VIS. = visitante.

NÚMEROS TOTAIS

Público geral 1971-2018: 25.696.082
 Público como mandante: 13.066.432
 Público como visitante: 12.629.650
 Média no período: 19.020
 Média como mandante: 19.415
 Média como visitante: 18.628

Faltam conhecer os públicos de nove jogos (três em 1971, um em 1972, um em 2001, quatro em 2002).

TOP 10 MÉDIAS

- 1º - 1977: 53.231 pagantes
- 2º - 1981: 41.179 pagantes
- 3º - 2017: 37.230 pagantes
- 4º - 2018: 34.321 pagantes
- 5º - 1986: 29.483 pagantes
- 6º - 1982: 29.310 pagantes
- 7º - 2014: 29.202 pagantes
- 8º - 2007: 28.662 pagantes
- 9º - 2009: 26.268 pagantes
- 10º - 2002: 25.452 pagantes

REFERÊNCIAS E MAIORES SÉRIES

Maior série invicta
18 jogos entre 20/08/08 e 07/12/08

Maior série invicta (mandante)
32 jogos entre 25/05/08 e 07/10/09

Maior série invicta (Morumbi)
32 jogos entre 25/05/08 e 07/10/09

Maior série invicta (visitante)
20 jogos entre 16/06/74 e 08/09/76

Maior série de vitórias
10 vitórias entre 05/10/02 e 17/11/02

Maior série de vitórias (mandante)
11 vitórias entre 13/11/77 e 06/04/78

Maior série de vitórias (Morumbi)
10 vitórias entre 06/11/05 e 15/07/06

Maior série de vitórias (visitante)
5 vitórias de 05/10-17/11/02 e 15/06-20/07/03

Maior série de jogos marcando gols
38 jogos entre 22/09/2002 e 27/07/2003

Maior série mandante marcando gols
24 jogos entre 30/08/2003 e 01/09/2004

Maior série visitante marcando gols
25 jogos entre 22/09/2002 e 24/09/2003

Maior série no Morumbi marcando gols
24 jogos entre 09/08/2003 e 01/09/2004

Maior série de jogos sem sofrer gols
9 jogos entre 05/08/2007 e 08/09/2007

Maior série mandante sem sofrer gols
7 jogos entre 28/10/1987 e 02/10/1988

Maior série visitante sem sofrer gols
7 jogos entre 29/07/2007 e 08/09/2007

Maior série no Morumbi sem sofrer gols
9 jogos entre 28/10/1987 e 02/10/1988

Referências de jogos

1º 07.08.1971 - Morumbi: 0x3 Grêmio
100º 24.03.1974 - Arruda: 0x0 Santa Cruz
500º 19.11.1993 - B. de Ouro: 1x0 Guarani
1.000º 16.08.2009 - I. do Retiro: 2x1 Sport

Referências de vitórias

1º 18.08.1971 - F. Nova: 1x0 Bahia
100º 15.03.1981 - Morumbi: 1x0 Fortaleza
500º 12.11.2011 - Morumbi: 2x0 Avaí

Referências de gols

1º 14.08.71 - Morumbi: 1x3 Santos / Terto 40'/1
100º 14.11.73 - Morumbi: 1x1 Portuguesa / Mirandinha 31'/1
500º 14.09.86 - Morumbi: 4x0 Ceará / Careca 45'/1
1.000º 17.10.00 - Morumbi: 1x1 Inter / Rogério Ceni 3'/2
2.000º 24.09.17 - Morumbi: 1x1 Corinthians / Petros 27'/1

Primeiros jogadores a alcançarem

100 jogos: Gilberto Sorrison - 05.05.1974, 0x0 América-MG
200 jogos: Rogério Ceni - 06.07.2004, 1x0 Atlético-MG
300 jogos: Rogério Ceni - 20.05.2007, 0x1 Náutico
400 jogos: Rogério Ceni - 25.08.2010, 0x0 V. da Gama
500 jogos: Rogério Ceni - 08.09.2013, 0x2 Coritiba

100 gols: Luis Fabiano - 16.11.2014, 2x0 Palmeiras, 22'/1ºT

100 vitórias: Rogério Ceni - 19.08.2004, 2x0 Criciúma
200 vitórias: Rogério Ceni - 19.09.2010, 2x0 Palmeiras





ONDE A MOEDA CAI DE PÉ

PRODUÇÃO
MICHAEL
SERRA

FOTOS
RUBENS
CHIRI

BRASILEIRÃO 2019